

みのり

3

2021 No.593

JA成田市



スマイル
KIDS

ご存じですか？ 特定生産緑地制度の特例措置は30年です

- 生産緑地の所有者等の意向を基に、市町村長は告示から30年経過するまでに、生産緑地を特定生産緑地として指定できることになりました。
- 指定された場合、買取りの申出ができる時期が、「生産緑地地区の都市計画の告示日から30年経過後」から、10年延期されます。
- 10年経過する前であれば、改めて所有者等の同意を得て、繰り返し10年の延長ができます。
- 特定生産緑地の税制については、従来の生産緑地に措置されてきた税制が継続されます。
- 特定生産緑地に指定しない場合は、買取りの申出をしない場合でも、従来の税制措置が受けられなくなります。(激変緩和措置あり)
- 特定生産緑地の指定は、告示から30年経過するまでに行うこととされており、30年経過後は特定生産緑地として指定できないことに注意して下さい。

■ 特定生産緑地に指定する場合

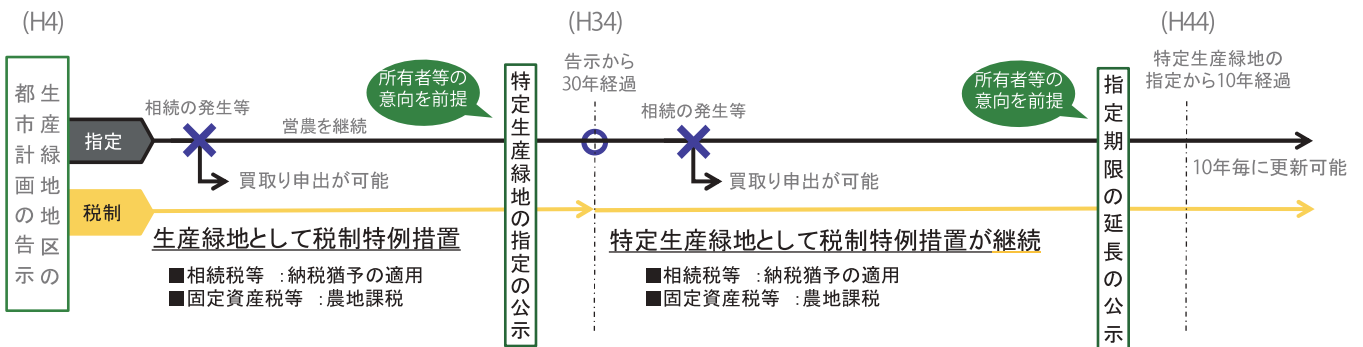

■ 特定生産緑地に指定しない場合

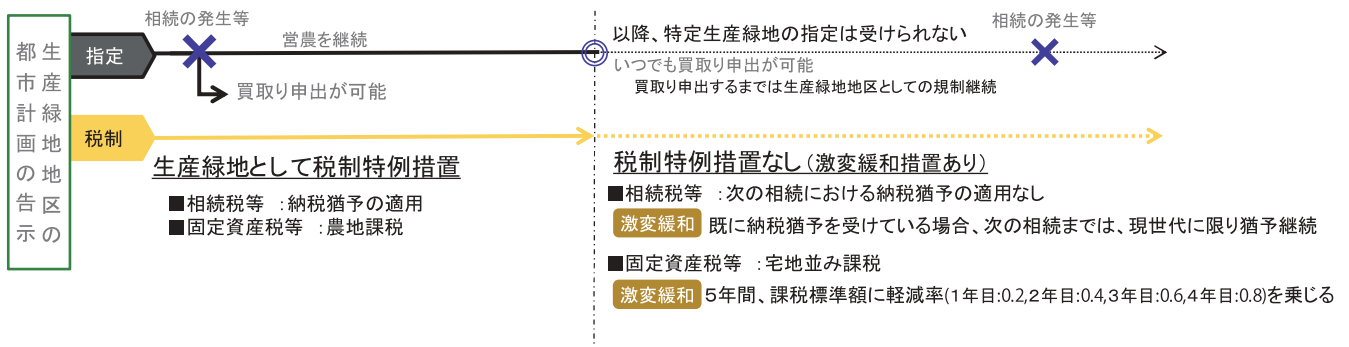

花と遊ぶ……………	16
理事会だより……………	15
農業センターより……………	15
読者のおたより……………	14
のうきよう柳壇……………	14
J A からのお知らせ……………	12
シェフ永井のおすすめ……………	11
チャレンジ家庭菜園……………	10
水稲情報……………	8
J Aバンク優遇プログラム……………	6
T O P I C S……………	5
稲作り体験教室のご案内……………	4
生産緑地制度について……………	2

特定生産緑地のメリット

- 生産緑地地区の都市計画決定から30年経過後は、いつでも買取り申出が可能となる事から、従来、適用されていた税制措置が変わります。引き続き、都市農地の保全を図るため、特定生産緑地制度を創設し、所有者の意向を踏まえ、買取りの申出期間を10年延長できることになりました。
- 特定生産緑地を選択することで、農地の保有や相続における様々なメリットがあります。制度内容を十分にご理解の上、ご判断いただきますようお願いいたします。

営農を続ける際のメリット

- を
選
択
し
な
い

特
定
生
産
緑
地

 - 固定資産税等は引き続き農地評価です。
特定生産緑地の固定資産税・都市計画税は引き続き、農地評価・農地課税です。
 - 10年毎に継続の可否を判断できます。
特定生産緑地の指定は、10年毎の更新制です。(10年の間に相続等が生じた場合、これまで同様、買取りの申出が可能です。)
- を
選
択
し
な
い

特
定
生
産
緑
地

 - ×固定資産税等の負担が急増します。
5年後には、ほぼ宅地並み課税の税額まで上昇します。
 - ×30年経過後は、特定生産緑地を選択することはできません
特定生産緑地は、生産緑地地区の都市計画決定後30年が経過する前までにしか指定できません。

相続する際のメリット

- を
選
択
し
な
い

特
定
生
産
緑
地

 - 次の相続での選択肢が広がります。
次世代の方は、次の相続時点で相続税の納税猶予を受けて営農を継続するか、買取りの申出をするかを選択できます。
 - 農地を残しやすくなります。
次世代の方が第三者に農地を貸しても、相続税の納税猶予が継続します。(都市農地の貸借の円滑化に関する法律(農林水産省)がH30.9施行)
- を
選
択
し
な
い

特
定
生
産
緑
地

 - ×次の相続での選択肢が狭まります。
特定生産緑地を選択しないと、次世代の方は納税猶予を受けることができません。
(次世代の納税猶予は、営農を継続する場合次の相続まで継続します)

(出展：国土交通省「特定生産緑地指定の手引き」より抜粋)

【お問合せ・相談先】

- JA成田市 金融部 金融渉外課 TEL.0476(22)679 ○公津支所 0476(26)9121
- 久住支所 0476(36)1101 ○遠山支所 0476(35)0511 ○中央支所 0476(22)6712
- 酒々井支所 043(496)0291 【受付時間】平日 午前8時30分～午後5時

「所得税」の確定申告業務を行います

【受付期間】

令和3年2月16日(火)～4月12日(月)まで(確定申告期間延長に伴い、当JAでの受付期間も延長いたしました)

【受付場所】

JA成田市の各支所窓口にて(期間中、当JAでは臨時の税務書類の作成等を行います。詳しくは各支所へご相談ください。)

※ご来店時、税務署から送付された「令和2年分確定申告のお知らせ」のハガキ(右図)をお持ちの方はご用意ください。

※本年度は新型コロナウイルス感染症対策として、書類等をお預かりして後日確認と共に押印いただく形をとらせて頂きます。



申告所得税及び個人事業者の消費税の振替日	申告所得税 令和3年5月31日(月)	個人事業者の消費税 令和3年5月24日(月)
----------------------	-----------------------	---------------------------

【お問合せ】

金融渉外課 0476(22)6796

「稲作り体験教室」の参加者を募集します

下記の要項で「稲作り体験教室」を開催いたします。奮ってのご参加をお待ちしております。

なお、新型コロナウイルス感染防止のため、イベント形式が例年とは異なることをご理解ください。

「稲作り体験教室」参加者募集要項

【会場】 成田市赤荻「JA成田市低温倉庫」
及び倉庫前の水田

【内容】 種まきから田植え、稲刈り作業を体験

【日程予定】 ■4月17日(土) 種まき教室 ■5月15日(土) 田植え教室
■7月17日(土) 中間管理作業 ■9月25日(土) 収穫祭・稲刈り教室

【参加対象者】 原則JA成田市管内にお住まいで、小学生のいるご家族

【申込方法】 官製はがき、FAX、eメールでの申し込みになります。

郵便番号、住所、電話番号、参加家族の氏名（フリガナ）、年齢（新学年）
をご記入下さい。

[宛先] 286-0844 成田市宝田912-1 JA成田市 営農指導課 担当：中野
TEL.0476-22-6717 FAX.0476-22-2005
eメール：syougai07@ja-narita.or.jp

【定員】 先着50家族

【参加費】 1家族500円

【締切日】 2021年4月8日(木)



※今回は新型コロナウイルス感染防止対策の為、**食事の提供や作業以外のイベントは行いません。**

※参加家族の方々には稲刈り作業の後日に、収穫したお米を1家族5kg配布します。



共済窓口担当(スマサポ)と共済外務員(LA)が表彰されました

昨年度の共済普及活動において全共連千葉県本部より、当JAの7名のスマサポ・LAが優績表彰を受けました。

これもひとえに皆様のご愛顧とご支援の賜物と感謝申し上げます。

引き続き今後も組合員・利用者皆様の生活を守るために業務に取り組んで参りますので宜しくお願い致します。



(左奥より) 谷LA、菊池LA、伊東スマサポ (左手前より) 金岡スマサポ、塩野谷スマサポ、山城スマサポ、鈴木スマサポ

優績部署と職員を役員が表彰しました

新型コロナウイルスの影響により、毎年開催されている事業計画必達役職員大会は中止になりましたが、昨年度の優績部署と職員を表彰するため、役員が各支所・事業所を巡回して表彰状を伝達しました。

JA成田市は今年も各事業の達成に向けて役職員一体となって業務に取り組んでまいります。



表彰状の伝達風景



2月5日

～今月の表紙～

スマイルキッズ

酒々井町東酒々井

いしわた
石渡

ゆずあ
柚愛ちゃん(7歳)
りくと
陸斗くん(4歳)



(奥左から) 友里香さん、朗伸さん
(手前左から) 陸斗くん、柚愛ちゃん

今月の表紙は酒々井地区の石渡柚愛ちゃんと陸斗くんです。二人は元気一杯な姉弟です。柚愛ちゃんはチアダンスが好きで教室に通っていて、陸斗くんはポケモンやパトカーなどの働く自動車が大好きです。休みの日は庭や公園で鉄棒やボール遊びをしています。社交的で人見知りをしない二人ですが、陸斗くんはちょっぴり恥ずかしがり屋な面もあります。

食べ物では柚愛ちゃんはフルーツが大好きで、陸斗くんはチョコレートの他、納豆、ピーマン、キュウリが大好きです。

ご両親は「今迄と変わらず、元気一杯に素直で優しくなって欲しい」と語っていました。

【父】 あきのぶ 朗伸さん 【母】 ゆりか 友里香さん

JAバンク千葉で便利なサービスが始まります!!



振込も入出金も
おトクに!
新しいサービスが
始まるよ!

2021年
5/25(火)

サービス
開始!

JAバンク千葉 優遇プログラム

JAマイステージ

優遇対象となった方について、翌月25日から翌々月24日まで

① JAネットバンクでの振込手数料が最大3回まで無料!

2021年5月25日(火)～ JAネットバンク上で振込手数料の発生する取引が対象です(他JA、他行宛等)

② 提携ATM入出金手数料が、時間帯問わず最大5回まで無料!

2021年9月25日(土)～(予定) 提携ATM(ローソン銀行、イーネット、セブン銀行、ゆうちょ銀行)の入出金手数料が対象です
※対象となる提携ATMはJAによって異なる場合がございます。詳しくは、本チラシ裏面をご覧ください。

① JAバンク千葉優遇プログラムって?

JAとのお取引内容に応じて、3段階のステージをご用意し、ステージに応じて各種手数料の優遇等を行うサービスです。

② 対象となる方は?お申込方法は?

個人のお客さまであればどなたでも対象になります。面倒な申込手続きは一切不要で、自動的に申込となります。申込費用・年会費等も一切かかりません。

③ 3段階のステージって?判定月や適用期間は?

- お客さまとJAとのお取引内容を毎月末時点でポイントに換算します(初回判定月は2021年4月)。
- 合計得点に応じて、お客様ごとにステージ1、ステージ2、ステージ3の3段階のステージを設定させていただき、翌月25日～翌々月24日までの1か月間、ステージに応じて各種手数料の優遇を行います。

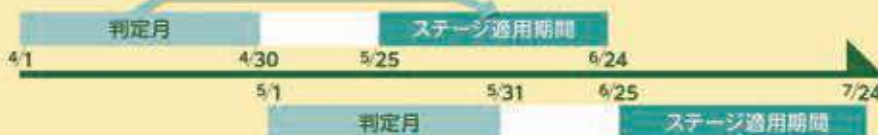

※対象取引や点数等の詳細は、本チラシ裏面をご覧ください。
※また、対象取引、点数、優遇内容はJAによって異なる場合がございます。

④ 自身のステージの確認方法は?

- JAネットバンクにログインいただくことで確認いただけます(2021年5月25日(火)以降)。
- また、お取引のあるJAの窓口でお申し付けいただくことでも確認いただけます。

コンビニATM無料サービスの終了について

JAバンク千葉優遇プログラムのサービス開始とあわせ、2021年9月30日(木)をもちまして、コンビニATM無料サービスを終了予定です。JAバンク千葉は、今後も利用者の皆さまにご満足いただけるように、一層のサービス向上に努めてまいりますので、今後ともご愛顧くださいますようお願い申し上げます。

JAバンク千葉優遇プログラム お取引ご内容ごとのポイント

▼下記合計点によりお客様のステージが決定いたします。

得点対象取引	ポイント	得点対象取引	ポイント
給与振込	30	組合員資格（正組合員）	30
年金自動受取	30	組合員資格（准組合員）	20
販売代金自動受取	30	貯金残高	1~50 [上限50]
公共料金等自動支払	5~25 [上限25]	ローン残高500万円以上	30
JAカード利用	20	ローン残高500万円未満	20

※各取引内容にはポイント付与の条件等がございます。詳しくはJAバンク千葉のホームページでご確認ください。
(<https://chibajabank.org/>) また、留意点等もご確認ください。

ステージ別の優遇内容と回数*

優遇内容	ステージ1 (0点~50点)	ステージ2 (50点~100点)	ステージ3 (101点~)
1 JAネットバンク振込手数料無料 (他JA・他行宛) 2021年5月25日(火)開始	1回	2回	3回
2 提携ATM入出金手数料無料 (ローソン銀行・イーネット・セブン銀行・ゆうちょ銀行) 2021年9月25日(土)開始 (予定)	—	3回	5回

※ステージ適用期間内の上限回数です。回数はお取引名様に依りて、適用期間ごとに更新されます。



JA成田市 セルフSS

JAセルフSS キャンペーン

キャンペーン期間 3/15(月) ~ 3/31(水)

特典1: ガソリン・軽油15L以上給油の方、引換券ご利用でBOXティッシュ3箱プレゼント!!

特典2: 右記バーコード利用でガソリン・軽油2円引き!!

JA成田市 NACS 酒々井SS 営業時間 7:00~20:00
千葉県印旛郡酒々井町中川104-2 TEL. 043-496-2036



2円引き!!

期間中何回でもOK JA/SS

ガソリン・軽油 リッター

有効期間: 2021/3/15~3/31まで

2101150077770

強く、透き通る ガラスのコート

Tiara Coat PREMIUM

ティアラコートプレミアム

《水稲：育苗管理》

今月は① 浸種・催芽の管理、② 用土消毒、③ 育苗期間の温度管理に気をつけて育苗管理を行いましょう。昨年は高温で推移した一方、一昨年以前は低温傾向で推移しており、育苗期にあたる3月から4月の気温は変動が大きいので、**温度管理には細心の注意を**払いましょう。

① 浸種・催芽の管理

適正な浸種水温、浸種期間及び催芽温度を守り、病気の発生を予防しましょう。また最近では、種子もみの収穫期が高温になることが多く、休眠が深いことが懸念されるため、浸種日数はしっかりと取りましょう。

【浸種】

浸種水温	10℃～15℃
浸種期間	10℃の場合10日間、 15℃の場合7日間を目安。 ▼ 積算水温100℃目安

種子消毒から浸種中の水温が10℃を下回ると、発芽率が低下しますので、低温での長時間の浸種は止めましょう。また、**浸種水温20℃以上は細菌性苗立枯病の発生を助長します**ので温度管理には細心の注意を払いましょう。

浸種開始3日間は、水交換は避け、その後1日1回水交換を行います。

【催芽】

催芽温度	30℃
------	-----

催芽（芽出し）はハト胸状態になるまで確実にを行います。

② 用土消毒

播種時（覆土前、覆土時など）に、フタバロンA粉剤を覆土20ℓ（約20kg）に対し、100gを混和して、用土消毒を行いましょう。尚、フタバロンA粉剤は、あまり早く消毒すると消毒のきき方が劣るので、播種日の「当日から5日前まで」に用土の消毒をしましょう。

③ 育苗期間の温度管理

近年4月中は気候の変動が大きく、昨年度は3月、4月とも同時期としては暑い日が続き、苗の生長が早まりました。育苗期間の温度管理等は、細心の注意を払い管理しましょう。

播種から出芽揃いの期間は、床土の温度が30℃より高くなると、病原菌が増殖し、発病が促進されます。過剰な被覆やハウスの換気不足による温度上昇に注意しましょう。

緑化期以降は、晴天日、天候不順日による気温差がある為、「換気」と「保温」には十分な注意を払い、ハウス内の温度は勘にたよらず、**温度計に基づき正確に管理しましょう**。特に曇雨天日が続いた後の晴天日の換気は、注意が必要です。午前中晴れていても、午後になって天候が崩れ、気温が下がる場合もあります。また、**灌水は天候に合った量を午前10時頃までに行い、午後の灌水は避けて下さい**。

尚、新しく張り替えたビニールハウスは光の透過率が上がりますので、温度管理、換気には十分注意しましょう。また、細菌性の病害の症状がみられる苗は、灌水を伝って伝染する可能性があるため、ハウス外へ隔離しましょう。

【播種後の育苗管理】

生育ステージ	温度	その他留意事項
播種～出芽揃い	30℃以下	過剰な被覆やハウスの換気不足による温度上昇に注意
緑化期	【昼間】 20℃～25℃ (25℃以上に上げない。 温度が高くなったら換気。) 【夜間】 10℃～20℃ (寒い夜(10℃以下)は、保温資材で覆う。)	苗丈3cm程度で葉が緑化するまで、出芽苗を遮光材で被覆
硬化期 初期 (緑化期 終了直後)	【昼間】 25℃以下 (日中、温度が高くなったら換気) 【夜間】 5～10℃ (夜間冷え込む時には被覆し保温)	苗がヤケてしまわないよう、 温度は30℃以下厳守で管理
硬化期 中期 ↳ 後期の管理	苗を外気に慣らすよう、日中はハウスを開け換気に努める。 田植4～5日前は、夜間でもハウスを開け外気に慣らす。 (低温時は注意する。)	灌水は、1日に1回たっぷり与える。 硬化後期には、乾きやすくなるので、乾き具合によっては、1日2回灌水。

【育苗期の主な病気、カビの症状】

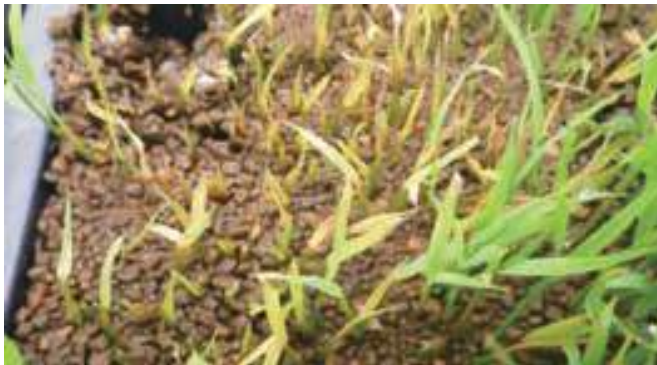

もみ枯細菌病



ばか苗病(左の箱)



リゾープス菌(白色)



フザリウム菌(ピンク色)



トルコッデルマ菌(緑色)

米の需給と価格の安定を図るため、生産調整にご協力ください。

【お問合せ】 営農指導課 いしい 石井 かつひろ 勝祐 TEL. 0476(22)6717

ミツバ 香りが良く、お吸い物に重宝

園芸研究家 ● 成松次郎

ミツバは日本原産のセリ科野菜で、半日陰でもよく育ち、乾燥に弱いので、他の野菜の陰になる所に適します。種まきの適期は4〜5月と9月です。

ミツバの発芽適温は20度前後で、10度以下の低温や30度以上の高温では発芽が困難です。発芽後は10〜20度でよく成長します。なお、低温により花芽分化し、その後の高温・長日でとう立ちするため、温暖地では4月中旬以降、寒冷地では5月上旬以降に種まきします。

ミツバは、青ミツバ（または糸ミツバ）、切りミツバ、根ミツバの3

図1 畑の準備



図2 種まき



図3 追肥

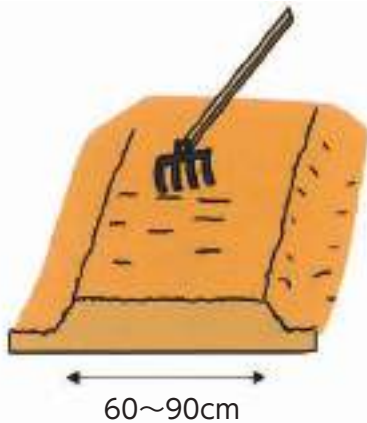

図4 収穫

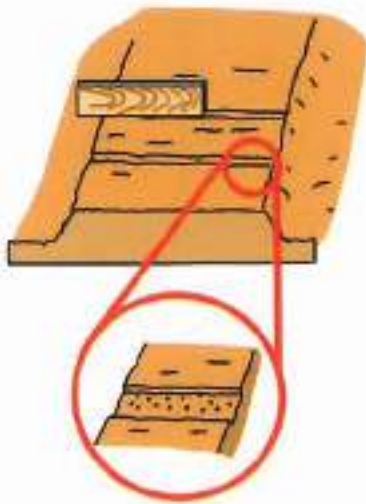

タイプがあります。青ミツバは青々とした葉を楽しむ品種で、店頭に並ぶのはほとんどが水耕栽培です。切りミツバは冬に根株を掘り上げ、これを室（むろ）という暗室に持ち込んで軟白させた物で、根を切って収穫されます。根ミツバは春から育てた根株に畑のまま土を掛け、早春に伸びてきたところを掘り取ります。ここでは青ミツバの作り方を紹介します。

【品種】「白茎三ツ葉（関西系）」（タキイ種苗）、「白茎みつば」（サカタのタネ）など。

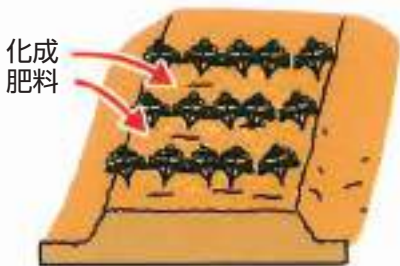
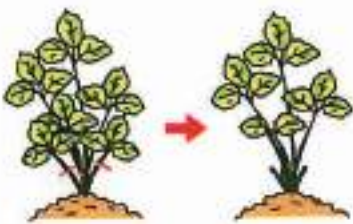
【畑の準備】種まきの2週間前まで

に1㎡当たり苦土石灰100gを施し、よく耕しておきます。その後、化成肥料（NPK各成分で10%）100g程度と堆肥2kgを混ぜ、幅60〜90cmのベッドを作ります（図1）。

【種まき】ベッドと直角に、20cm間隔の細いまき溝を作ります。まき溝に1cm間隔に種をまきます。種は好光性なので、隠れる程度（5mm）に土を薄く掛けます。発芽まで、十分灌水（かんすい）します（図2）。

【管理】早まきでは、ビニールフィルムでトンネルを作り、発芽を促します。不織布のべた掛けは、安定した発芽に役立ちます。

追肥は2〜3週間ごとに、1㎡当たり30g程度与えます（図3）。また、乾燥に弱いため畑が乾いたら灌水し、真夏の高温・強光下では黒寒冷しゃなどで日よけします。

【収穫】草丈20〜25cmになったら、地際より少し上で刈り取ります。刈り取った後から、新しい葉が伸び出してきます（図4）。なお、冬には寒さで茎葉が枯れますが、春には越冬した根株から新たな茎葉が伸びてきます。



新じゃがと アスパラガスの 温サラダ

作り方

- (1) ドレッシングの材料をボウルで合わせておく。
- (2) フライパンにサラダ油をひき、一口大に切った新じゃがとベーコンをじっくりと焼き上げる。
- (3) アスパラガスを塩ゆでし、食べやすい大きさに切る。
- (4) (1)のボウルに(2)と(3)を入れ、混ぜ合わせて皿に盛り付け、イクラとハーブを飾り出来上がり。



材料(4人分)

新じゃが(小芋)ゆでた物	4個
アスパラガス	4本
ベーコン厚切り120g	(8等分)
塩	適宜
サラダ油	適宜
イクラ	大さじ1
ハーブ	適宜

◇ドレッシング

マヨネーズ	大さじ2
ポン酢	大さじ1
粒マスタード	大さじ1
レモン汁	大さじ1



マダイの唐揚げ かぶらの 和風あん掛け

作り方

- (1) マダイの切り身に薄塩(材料外)を振り、1時間ほど置き水気を拭き取る。
- (2) 180度に熱したサラダ油で片栗粉をはたいた(1)を4分ほど揚げる。
- (3) 和風あんを小鍋に入れ、かき混ぜながら沸騰させる。水溶性片栗粉でとろみを付け、火を止めてからカブとソラマメを混ぜ合わせる。
- (4) 器に(2)を盛り、上から(3)を回し掛け、イクラと刻みユズをのせて出来上がり。



材料(4人分)

マダイ切り身	4切れ
片栗粉	適宜
サラダ油	適宜
塩ゆでしたソラマメ	10粒ほど
カブ(すりおろした物)	1個分
イクラ	大さじ1
刻みユズ	適宜
水溶性片栗粉	大さじ1

◇和風あん

かつおだし	120ml
薄口しょうゆ	大さじ1
みりん	大さじ1



シェフ永井のおすすめ

永井智一(ながい・ともかず)
茨城県笠間市にある
「キッチン晴人(ハレジン)」
オーナーシェフ



令和3年度 通常総代会開催のお知らせ



第56回通常総代会を下記のとおり開催致します。

令和2年度の決算報告並びに令和3年度事業計画のご提案をさせていただきますが、新型コロナウイルス拡大防止対策として、会場へ入場いただける人数等が制限されています。**つきましては、総代の皆様にはできる限り書面（議決権行使書）でご参加いただきますようお願い申し上げます。**

尚、提案内容につきましては3月2日、3日開催の地区別説明会で詳細を説明させていただきます。皆様のご理解とご協力をお願い致します。

【日 程】 令和3年3月27日(土) 午前9時30分開会

【場 所】 成田国際文化会館 大ホール



今月の無料『税務・法律』相談

【日程・場所】 令和3年3月25日(木) 本所1階生活課 (JAくらしの相談センター)

【税務相談】 午前10時～(30分毎) **【法律相談】** 午前10時～12時まで(30分毎)

【費用】 無料

※各種相談は必ず事前予約をお願いします。【お申込み】生活課 TEL. 0476(22)6716

成田警察署より

～電話de詐欺は電話de対策～

- ★自宅の電話機は在宅中でも常時留守番電話にする=犯人と直接話さない (犯人は自分の声を録音されることを嫌います)
- ★迷惑電話対策機能付き電話機を利用する (様々な機能がありますので、被害リスクを低くします)

極左暴力集団による違法事案の検挙と非公然アジトの摘発にご協力ください

県警では、極左暴力集団による違法行為及びアジトの摘発に向けた取組みを行っています。

極左暴力集団は、善良な市民を装い、マンションやアパートに潜んでいます。このようなアジトを発見するには、皆様のご理解とご協力が不可欠です。

少しでも「変だな」と感じるがありましたら、些細なことでも結構ですので連絡・通報をお願いします。

〈マンション・アパートにこんな人はいませんか?〉

- 入居早々、ドアや窓のカギを取替えまたは補強している。 ○昼間でもカーテンをして部屋の中が見えないようにしている。
- 単身または夫婦だけのはずなのに、密かに複数の人が入出入りしている。 ○外出は、早朝、深夜など人目がない時にしている。
- 部屋への出入りの際、周囲を異常に気にしている。 ○ことさらに近隣の住民と接しないようにしている。

〈通報・連絡先〉 成田警察署 0476-27-0110 (代表) 県警HP <http://www.police.pref.chiba.jp/>

久住支所ATMの取扱い一時停止について

久住支所ATMが下記の日程で機器の更新作業を行うため、一時取扱いを停止いたします。

ご迷惑をお掛けいたしますが、他支所のATMまたは近隣のコンビニエンスストアのATM等のご利用または通帳、印鑑をお持ちになり支所窓口でのお手続きをお願い致します。

【停止日時】令和3年3月17日(水) 9:00~16:00 (予定) まで

【対象ATM】久住支所内設置のATM

※作業終了後より、ATMで総合口座通帳・普通貯金通帳（平成23年8月以降発行のもの）の繰り越しが可能になります。

【お問合せ】金融課 0476(22)6715

ケアセンター美郷からのお知らせ

ご利用者様募集中！

アットホームな雰囲気の中で楽しく運動や入浴、レクリエーションをしませんか？！

◇元気で明るいスタッフが皆様のご利用を

お待ちしております！◇



【お問合せ】ケアセンター美郷 通所相談員まで TEL.0476(23)7711

CROSSWORD-PUZZLE

～クロスワードパズル～



【今月のヒント】

目覚まし時計を忘れずに

各コーナーのご応募の宛先・宛名は…

〒286-0013 成田市美郷台三丁目16番地6、成田市農業協同組合広報みのり係まで
官製はがきにてご応募ください。

3月15日消印有効。

【先月号の答え】

ユキマツリ

クロスワードの応募の方は…

①郵便番号、住所 ②電話番号 ③氏名 ④答え
抽選で10名の方に「クオカード(1,000円分)」をプレゼント。

二重マスの文字をならべるとある言葉になります。

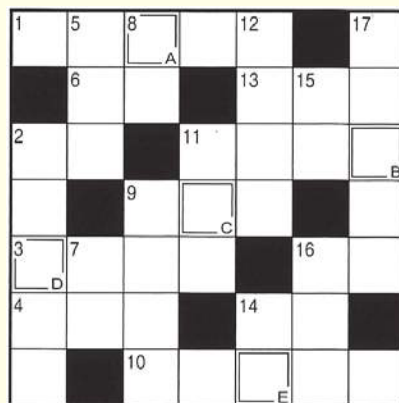

【先月の当選者】(敬称略)

成田市下方	鵜澤 恵子
成田市飯仲	村嶋 政次
成田市松崎	湯浅 美智子
成田市大竹	山田 正子
成田市南羽鳥	鈴木 春江
成田市十余三	渡辺 操
成田市長田	平岡 美智子
成田市土室	橋本 礼子
成田市長沼	大木 恵子
酒々井町上本佐倉	榎 利美

↓タテのカギ

- ②速度違反の取り締まりをこう言うことも
- ⑤仏様の頭の渦巻き
- ⑦名を捨てて——を取る
- ⑧お清めにも使う調味料
- ⑨円を描くときに使います
- ⑩人数確認のために——を取った
- ⑫ボビンに巻いてミシンにセットします
- ⑭クロワッサンやコロネ、マフィンなど
- ⑮コウゾやミツマタの木をすいて作ります
- ⑯花より団子、色気より——なのです。
- ⑰三蔵法師の旅物語。堺正章主演のテレビドラマもありました

→ヨコのカギ

- ①桃の節句に付きものすし
- ②体温計であるかどうかを確かめます
- ③理科で学ぶ動物プランクトンの代表格
- ④難関を——して大学に合格した
- ⑥恥ずかしいときに赤らめます
- ⑨萩本欽一と坂上二郎のお笑いコンビ、——55号
- ⑩乳液や化粧水、パックなどを使って行います
- ⑪「元気で留守がいい」という人も
- ⑬友人と——もない話で盛り上がった
- ⑭円周率を表すギリシャ文字
- ⑯アスパラガスやウドは主にこの部分を食べます

のうきよう柳壇

令和3年2月15日現在の作品 (敬称略)

川柳・俳句・短歌

ちらほらと咲き出しました梅の花
見る人の目にあんどの気持ち

成田市飯田町 伊能 芳雄

どうなるか日本経済コロナ禍

成田市北須賀 山崎 繁男

梅林の花の遅速に道岐れ

酒々井町上本佐倉 榎 利美

啄木鳥や枯木に響くドレミファドソ

成田市飯俣 村島 庄次

福は内七回唱え成田山

成田市幡谷 楢垣 壽夫

ささやかな幸祈りつつ初ごよみ

成田市宝田 山田 寿恵

老友の縁に並びて日向ぼこ

酒々井町飯積 梅澤 波葉

天ぷらに香りも包みふきのとう

成田市長田 平岡 美智子

早春の仕事初めと決めた日は

堆肥散らしてひとり畑打つ

成田市北須賀 泉水 栄子

読者のおたより

5年日記を書き続け17年がたち、日記帳も4冊目に入った。去年の今頃はというと「マスクが店頭から消え、納品も未定とのこと。マスク作りを始める」と書かれていた。あれから1年コロナの収束も先が見えない。来年の今頃は明るい話題でいっぱい日記になっていることを願う。

成田市関戸 澤田 照子

読者のおたよりの場をお借りして皆さんに伝えたい事があります。先日、女房とドラッグストアに行った時の事です。健康食品を購入しようとして売場で見た光景は本当に悲しくなりました！何故なら商品が取れない様子を掛けてあるではないですか。たまたま店員さんに聞きました。やっぱり万引きする人が多いからとの事でした。健康食品ですから大人の方でしょう。一部の心ない人のお陰で迷惑するし、それ以上に怒りを覚えます！万引きは犯罪です!!絶対にやめましょう。

コロナでストレスが溜まってそうゆう行動に出てしまうのかも知れませんが、これは国民皆さん一緒です。お店はもちろん今は皆さん苦しいのです。こは心をひとつにして乗り越えて行きましょう。

成田市三里塚御料 鈴木 明

一日早い春一番、外に出られないようだった。よく日は16度と春を思わせる気分までもウキウキ散歩乍ら出かけてみる。日当たりのよい所に春告草(梅の花)が3分咲き心までも洗われる思い。深呼吸をしながら手足を思いきり曲げたり延したり、日光浴を心がけ免疫力アップに。日々前向きな考えで自分なりに体調管理にコロナに負けない気持ち、自分で気をつけあまり出歩かないように「元サークルの友達が施設に入所、月一度は便りを書いてお互いの様子を届けあって楽しんでます。

寒さもあと少し、立春を過ぎると季節は正直だ。農道を歩いていると、小さな草花が可愛らしい花をつけている。春を知らせてくれるんだ。散歩に行かれた日の幸せはこんな小さな発見が最高。気分はもう春です。

成田市久米 佐々木 和子

立春から2日目、春のプレゼントがあった。青空が広がり光り輝き、鳥のさえずりが耳に届き春の陽気そのもの。自転車に乗っての買物は鼻歌さえ飛び出す。でもまだ2月。立春過ぎの余寒が雪を呼ぶことも。冬と春が行きつもとどりの三寒四温を繰り返して、徐々に春は来る。本当に待ち遠しいな。

酒々井町東酒々井 奥山 道子

三月になるとジャガ芋植が始まり、畑仕事もあり、田んぼの方も忙しくなります。去年は、イノシシ、被害にあったので、今年はどうか来ませんようにと願うばかりです。

酒々井町伊篠 吉野 富美子

愛犬と散歩中、近所の河津桜がちらほら咲き出し、コロナのニュースばかりだった今日この頃、季節は春の便りにちよっぴり心がほっこりしました。感染も少しずつ減っているようです。早く皆さんにもいつもの春が来るといいですね。

成田市吉倉 中村 利江

運転免許証の更新の時がきました。昨年、成田自動車教習所で認知機能検査があり、その後実技試験があつて、おかげさまで両方合格しました。

その時50年前の教え子(小学一・二年生の担任)のK君がここに勤めていることを知り試験が終了たあとお会いしました。長身でニコニコ笑顔、スーツ姿の彼はとつてもときで私の眼にまぶしくうつりました。この時思い出しました。3年前招かれた同窓会で、「今度いっしょにゴルフしましょう」と話したこと。そして2020年12月24日、多古CCで超人気のサンタカップ(参加者136名)でK君と奥さんの教え子Kちゃんも一緒に、信じられない夢のようなラウンドが実現しました。「ナイスショット、KちゃんもK君もぶっ

飛びドライバーですごいー」「ナイススイング、先生体が柔らかいですね」と。ラウンド後半は夜はクリスマススイウですわ」と言っていて、私ではきたての自作の年賀状(みかん狩りと東京ドイツ村の写真入り)に「 Merry Christmas」と書き、人生初のクリスマスカードを2人に手渡しました。

それから一か月後の今日、すごい思い出のこもった「新免許証」ができました。私はそれを赤いケースに納めながら「またこれから3年間、ゴルフ、パソコン教室、カーブスにお供してね」と言っていて、成田警察署を出ました。

成田市南羽鳥 大貫 美久美

福豆で鬼遣い払い年越し
コロナも消えた春だより待つ
今年の節分は2月2日、124年ぶりのこと(記憶に残るうし年に)。例年と違った気持ちで鬼は外、福は内と、声も大に福豆も大もり、キアイを入れ鬼タイジ。(コロナさんもさようなら)長すぎる悪魔、早くさめてホッタイムな春だより待って♡

成田市新妻 石橋 直子

東京の友を元気づける為、ピンクのシクラメンを送って1か月位たったある日、椿と雪うさぎのなんとも言えない位可愛らしい絵ハガキが届きました。「きれいなピンク色のシクラメンに癒され、毎日頑張っています」と書いてあり、私はうれしくて何度も読みかえています。友は今、義父97才、義母94才の身のまわりの世話(介護)をしながら暮らしています。施設には入居させずに何年も頑張っています。私は実の父1人でさえ、世話して来た時にどこかしらストレスをかかえていたにちがいないのに、本当に真似のできないこと。そんな頑張り屋の友を私は心から尊敬しています。

成田市南羽鳥 鈴木 春江

二月に入り梅一輪というけれどやっと一輪咲き、桜草も少し咲いて早く安心してイオンのまわりの河津桜や房総の村の河津桜、区民会館の桜も咲き、そのそばで皆でパークをやりたり、おしゃべり出来るのを楽しみに待っています。

成田市北羽鳥 加藤 君江

※読者の皆様からいただいた内容は原稿をそのまま使用しております。

JA葬祭より

もしもの時…
まずはお電話下さい

JA成田市 生活課
☎0476-23-0091

任せて安心 JA葬祭
《年中無休 24時間受付》
☎0120-58-0983

- ◆病院から御安置先へのご遺体搬送
- ◆虹のホール、八富成田斎場、さくら斎場、ご自宅、寺院、での葬儀のお手伝い
- ◆生花、盛籠、ギフト等のご注文
- ◆事前相談・無料お見積り

～真心こめてお手伝い致します～

JA虹の友 会員募集中

会員特典のご案内

- ・設営費3万円割引
 - ・供物の割引
 - ・新盆棚の割引
- その他特典ございます

入会金

3,000円のみ

入会金以外の費用は一切かかりません。

公益財団法人成田市農業センター

農作業事故に関する安全対策のポイント

春の農繁期は農作業事故が発生しやすい季節です。圃場や用水路の危険箇所の把握・改善や余裕をもった作業計画など、事故を未然に防止する対策を徹底しましょう。

- ①圃場等の危険箇所を事前に把握し、目印を設置するなど改善に努める。
- ②余裕をもった作業計画を立て、複数人での作業を心がける。
- ③各作業に応じた服装、保護具を着用する。
- ④機械等の使用前に、正しい使用方法を作業者全員に周知する。

●トラクター使用時の注意事項●

- ①安全キャブ・フレームのある機種を使用し、シートベルト着用を徹底しましょう！
- ②転倒事故の発生しやすい、農道と畦畔の境界の草刈等、危険性を排除しましょう！
- ③作業を終了し、圃場を出る際は昇降路の手前で必ず一旦停止し、ブレーキの連結ロックを行いましょ！



「農地中間管理事業」を活用した農地の貸し借りをご検討ください！

農地中間管理事業とは、担い手への農地集積・集約化や耕作放棄地の解消を図るため、農地所有者と農業経営者の間に立ち、農地の中間的な受け皿となる「農地中間管理機構」が農地の集約化、経営規模の拡大、新規参入を進めている取組みです。

千葉県では「公益社団法人 千葉県園芸協会」が農地中間管理機構の指定を受け、業務の一部を市町村と連携し、旧成田市については当農業センターが窓口業務を行っています。

農地の貸し借りに関するご相談、お問い合わせは
お気軽に農業センターまでお寄せ下さい。

※お申込みお問い合わせは下記(公財)成田市農業センターまで

(公財)成田市農業センター

〒286-0844 成田市宝田912番地1

J A成田市経済センター2階

TEL 22-6581 FAX 22-6580

Eメール nougyoucenter@ar.wakwak.com

URL <http://www.narita-nougyoucenter.jp/>

※対象は合併前の成田市内になります。

理事会だより ～1月定例理事会～

【議決事項】

- ①大口貸付先に対する貸出金実行について
- ②令和3年度貸出金利率の最高限度及び、令和3年度同一人に対する信用の供与等最高限度及び、令和3年度借入金の最高限度について
- ③信用事業方法書の一部変更について
- ④自己資本比率算出要領の一部改正について
- ⑤不良債権の処理状況及び処理方針について
- ⑥緊急事態宣言発令に伴う営業時間の変更について
- ⑦旧日本所解体について
- ⑧令和2年度期末手当の支給について
- ⑨成田市・酒々井町小中学校へのパーティーの寄贈について

他 報告事項14点

■正組合員数	3,240人
■准組合員数	4,186人
■出資金	10億7107万円
■貯金残高	900億4659万円
■貸出金残高	248億7635万円
■長期共済保有高	2860億6373万円
■購買品供給高	12億9595万円
■販売品取扱高	21億5715万円
	(12月末現在)

※出資金名義、組合員資格等の変更がある場合は、各支所へご連絡ください。

花と遊ぶ

遠山野草園の四季

〜第二四九章〜



カレバシヨウ (バシヨウ科)

冬の野っ原で目に付いたのが、4月程のカレバシヨウです。大きな葉が季節ごとに見せる表情の変化に注目すると、どの季節も素晴らしい存在感があります。花芭蕉は夏の季語、破芭蕉は秋の季語、枯芭蕉は冬の季語です。

和名枯芭蕉は、青々と天に向かつて広い葉を張っていた芭蕉も、次第に風や日に破れ、やがてすっかり枯れ果てて茶色になってしまふのが命名の由来です。冬枯れという言葉を実感させ、見る影もなく垂れ下がった葉は、季節の移ろいを感じさせてくれます。英名をジャパニーズバナナと言いますが、中国原産で、日本の中国地方以南の暖地では、観賞用植物として普通に植栽される宿根性の大形多年草です。冬、休眠期に入り地上部が枯れたようになりますが、根は生きていますので、2月中旬、カレバシヨウの写真を撮りました。「昔、バナナの木と言っていたのが、このバシヨウだよ。沖縄や奄美大島の芭蕉布は、有名だよ」明治生まれの義父が植えたバシヨウは、特に手をかけずとも、放置しておいたら大きくなってくれたんだよ」と言って、大清水の友達と、昔話に花を咲かせました。さすが枯れても、王様です。

野草園ひときわ目立つ枯芭蕉

写真・文 安達廣子 (小菅)

※遠山野草園は個人宅ですので見学希望者は事前にご連絡下さい。

総務課	0476(22)6711	公津支所	0476(26)9121	購買課	0476(20)1971	加工販売課	0476(36)1341
経理課	0476(22)6739	久住支所	0476(36)1101	営農指導課	0476(22)6717	園芸課	0476(36)1541
監査課	0476(22)6807	遠山支所	0476(35)0511	農業機械事業所(宝田)	0476(22)3815	燃料事業所	043(496)2036
共済課	0476(22)6713	中央支所	0476(22)6712	農業機械事業所(十余三)	0476(36)1546	NACS酒々井	043(496)2036
共済普及課	0476(22)6714	酒々井支所	043(496)0291	農業機械事業所(酒々井)	043(496)9687	宝田農産物直売所	0476(24)8611
金融渉外課	0476(22)6796	JAくらしの相談センター				酒々井農産物等直売所	043(496)1000
金融課	0476(22)6715	生活課	0476(22)6716	生活課(葬儀受付)	0476(23)0091	ケアセンター美郷	0476(23)7711
		ローンセンター	0476(24)2926	JA葬祭	☎0120(58)0983		
			(毎週土曜日9:00~13:00まで)		(年中無休の24時間対応)		

発行/成田市農業協同組合

T286-0013 千葉県成田市美郷台三二一六八

発行日/令和3年3月1日

編集/広報みのり編集委員会

印刷/株式会社ライフ

URL/http://www.ja-narita.or.jp

E-mail/soumu01@ja-narita.or.jp

事務局/企画管理部 総務課

TEL/0476(22)6711

FAX/0476(22)6718