

みのり



2014 No.567

JA成田市

トップニュース

どうなる？
先が見えないTPP交渉



エミール
KIDS

どうなる？先が見えないTPP交渉

オバマ大統領は、11月10日と11日に中国・北京において開催されるアジア太平洋経済協力会議（APEC）首脳会議に合わせてTPP（環太平洋連携協定）交渉に大筋合意に達したい意向を示しています。更にTPP交渉参加12カ国は同地で9日に閣僚会合、11日に首脳会合を開く事を軸に調整しており、交渉は大きなヤマ場を迎えています。

安倍首相はTPP交渉について「交渉は最終段階、日本も思い切って合意に向けて貢献していく覚悟だ」と表明し、「反対する人も多くいるが、参加国の総人口は増えており、日本の農業においてもプラスだ」と国民に訴えました。しかし、9月23日と24日に米国・ワシントンにおいて開催されたTPP日米閣僚協議では、柔軟性のある案を提示する日本に対し、米国はあくまで強硬姿勢を崩さず、さらなる進展は無く終了しました。また、甘利担当大臣は9月上旬の段階で「オバマ大統領が11月大筋合意をぶち上げ、それに向かって交渉が動いている」と話していましたが、9月24日のフロマン通商代表との協議終了後は「今後の日米協議の見通しも立っておらず、年内の大筋合意についても現時点では何も言えない」と言及を避けていました。

米国は11月4日に中間選挙を控えており、妥協・譲歩する余地はほとんど残されていないようです。また、TPA（貿易促進権限）を獲得していないため、年内合意は困難と見受けられ、仮に合意に至っても米国協議会から再交渉を求められる可能性が高いとされています。

11月中旬にかけてTPP交渉における重要な会議、会合が相次いで開催されます。日本は妥結を迫られる中で、新たな譲歩案を出すべきではなく、期限に縛られず粘り強い交渉、そして日米二国間協議を続けていかなければなりません。JAグループとしては決議の実現が最重要課題であることには変わりなく、引き続き運動を展開していきます。

TPP交渉の近況	
9月1～10日	ベトナム、ハノイにて首席交渉官会合 早期決着に向けて加速化を示す。
9月23・24日	米・ワシントンにてTPP日米閣僚協議 大きな進展は得られず。同日、甘利担当大臣とフロマン通商大臣の協議 物別れに終わる。
10月10日～15日	日米閣僚協議、日米実務者協議（東京） 牛・豚のセーフガード中心に協議は進展するも、めどは立たず。
10月19日～	首席交渉官会合（豪州・キャンベラ）
10月25～27日	TPP閣僚会議（豪州・シドニー）

今後の主要日程	
11月4日	米国・中間選挙
11月7・8日（報道）	APEC閣僚会議（中国・北京）
11月10・11日	APEC首脳会議（中国・北京）
11月12・13日	東アジアサミット（ミャンマー・ネピドー）
11月15・16日	G20首脳会合（豪州・ブリスベン）

年金友の会が活動を展開中

～第17回JA成田市年金友の会ゴルフ大会～



JA成田市年金友の会は10月3日、レイクウッド総成カントリークラブにおいて「第17回ゴルフ大会」を開催しました。会員101名が参加する中、中央支所管内の伊藤孝夫さんが見事優勝に輝きました。

大会は会員同士の親睦と健康増進を目的に年2回実施され、参加者も毎回増え、成績以上に交流を図れる場として多くの会員が楽しみにしています。

当日は天候に恵まれ、絶好のコンディションの中行われ、会員同士が互いに称え合うなど、会場は大変盛り上がっていました。

優勝した伊藤さんは「天候と仲間にも恵まれ、楽しくプレーした結果、優勝出来て嬉しい。次回も頑張りたい」と話されていました。

順位	氏名(地区)	グロス	スコア
優勝	伊藤孝夫(新妻)	78	70.8
準優勝	椎名善治(北部)	94	71.2
3位	岩澤武司(取香)	97	71.8
4位	海保一江(飯岡)	84	72.0
5位	新橋勝男(北羽鳥)	83	72.2
6位	日暮 健(北羽鳥)	82	72.4
7位	大場政行(東和田)	87	72.6
8位	篠原輝雄(東和田)	97	73.0
9位	佐藤和夫(長沼)	79	73.0
10位	内山良一(台方)	91	73.0

※スコアは新ペリア方式です。

～第36回JA成田市年金友の会グラウンドゴルフ大会～

JA成田市年金友の会は10月16日、中台陸上競技場において「第36回グラウンドゴルフ大会」を開催しました。会員151名が参加し、不動ヶ岡の大庭孝育さんが前回に続き、見事2連覇を果たしました。

大会はゴルフ大会同様、親睦と健康増進を目的に年2回開催されています。成績以上に多くの仲間と会えるのを楽しみにしている会員が多く、大会を通じて交流の輪が広がっています。

当日は晴天に恵まれ、絶好のスポーツ日和。グラウンドコンディションも良く、会員同士でアドバイスしながら楽しくプレーしていました。

優勝した大庭さんは「2連覇出来るとは思わなかった。仲間と楽しくプレーした結果です」と話していました。



順位	氏名(地区)	スコア
優勝	大庭 孝育(不動ヶ岡)	63
準優勝	梶原 良枝(玉造)	68
3位	岡田 照子(上岩橋)	69
4位	宮本誠三郎(團護台)	70
5位	中島 衛(團護台)	70
6位	小川 四朗(北須賀)	70
7位	福智 清(飯田町)	71
8位	新金 正義(飯仲)	72
9位	佐々木奉一(大竹)	72
10位	山浦 幸男(中台)	74

第3回北総地区JA合併推進委員会を開催

第3回北総地区JA合併推進委員会を10月20日(月)にJA多古町本所会議室にて開催しました。会議の内容につきましては、以下の5項目について報告および協議を行いました。協議結果につきましては、全て原案どおり決定いたしました。

《報告事項》

- 常任委員会・幹事会・専門部会の協議経過について
第2回推進委員会以降に開催された諸会議の内容と結果について報告しました。
- 平成25年産米の在庫と平成26年産米の集荷状況等について
各JAの米の集出荷状況について共有化しました。

《協議事項》

- 新JAのビジョン〔経営計画書文章編〕について
第一次案のとりまとめとして広く検討していくこととしました。
- 北総地区JA合併財務確認調査要領について
北総地区JA合併財務確認調査要領を決定しました。
- 今後の対応について
引き続き諸会議で検討を進めることとしました。

合併推進委員会では、組合員の皆様に更なるサービスを提供するため、北総地域の核となるJAを構築することを目指して協議を進めて参ります。

女性部健康づくりウォーキング

JA成田市女性部は坂田ヶ池公園においてウォーキングを開催しました。参加した部員12名は、景色などの写真撮影をしたり、会話をしながら楽しくウォーキングを行っていました。

ウォーキングは部員同士の親睦と健康な身体づくりを目的に毎年行っています。

岡野女性部長は「公園にはアスレチックなどもあり、皆で楽しむ事ができ、とても良い思い出になりました。これからも様々な場所で開催していきたい」と話していました。

女性部ではウォーキングの他、料理や手芸教室など様々な活動を行っており、随時、部員を募集しています。



役員研修会に当JA役職員が参加

10月10日



JA千葉中央会主催の県下JA役員研修会が千葉市の東京ベイ幕張ホールにおいて開催されました。県内JA役職員約530名が参加し、当JAからも設楽組合長をはじめ役職員27名が出席。JA全中の谷口肇常務と長崎県立大学の木村務教授を講師に、農協改革の現段階の検討状況を確認した他、組合員や地域のためにJAが果たすべき役割などについて理解を深めました。

JA千葉中央会の小泉勉会長は「農業者が地域で農業を営むことで国土を守り、今の日本がある。農業者を支えていくのがJA。皆さんの意見を伺ってより良いJA、日本を作りたい」と話していました。

秋の収穫祭を開催

久住支所において秋の収穫祭が開催されました。100名以上の方にご来場いただき、新鮮な地場野菜やAコープ商品を中心とした様々な食材、つきたて餅の販売などが行われ、特にお餅は「美味しい」と好評でした。

来場された方は「朝市の収穫祭を楽しみにしていました。これからも続けてほしい」と話されていました。

久住支所では今後も朝市や様々なイベントを開催し、地域の方々と交流を深めて参ります。



多くの来場客で賑わう久住支所

「自動車共済スマイルサポーターコンクール」と「LAセールストーク大会」を開催

共済部は「自動車共済スマイルサポーターコンクール」と「LAセールストーク大会」を開催しました。各支所のスマイルサポーター及びLA（ライフアドバイザー）15名が参加。公津支所の菊池担当、青柳LAがそれぞれ最優秀賞に輝きました。



9月20日

菊池担当（公津支所）



10月2日

青柳LA（共済普及課）

2人は10月7日に行われた県大会に出場。積極的で明るい応対に審査員から高評価をいただき、菊池担当が敢闘賞に輝き、青柳LAも上位入賞を果たしました。

交通安全に向けた取り組みを展開中



9月25日

秋の交通安全運動期間中、全部署において出勤時のシートベルトチェックを実施しました。当JAでは、日頃から交通安全に向けた取り組みを行っています。

JA共済交通遺児募金活動を展開



10月20日

JR成田駅において「JA共済交通遺児募金」の街頭募金を実施し、当JA職員4名が参加。期間中に集まった募金額と合わせて283,109円となりました。

～今月の表紙～ スマイルキッズ 成田市安西 伊藤

はなの
花音ちゃん（5歳）
しょうご
匠吾くん（2歳）



今月の表紙は成田市安西(豊住支所管内)の伊藤花音ちゃんと匠吾くんです。花音ちゃんはピアノとお絵描きが得意な明るい女の子。家ではおままごとをしたり、大好きな歌を元気に歌ったりしています。匠吾くんは戦隊ものが大好きな男の子。戦隊もののテレビを見たり、おもちゃを並べて遊んでいます。また、機械も大好きで、お父さんが農機を直していると工具を持ってお手伝いをしてくれます。2人は仲が良く、庭を一緒に走り回って遊んでいます。ご両親は「このまま元気に育てほしい」と話され、成長を楽しみにしています。

【父】謙一さん 【母】朋美さん



平成26年産米検査終了

本年度は、育苗期に低温による細菌病の発生が一部見られましたが、その後は天候に恵まれ、生育は順調で、また、台風の影響もなく、例年より早く収穫を迎えました。管内でも、カメムシの大量発生が発令されましたが、防除を徹底した結果、品質は例年よりも非常によく、1等比率は97.9%となりました。

米価は25年産米の過剰在庫及び26年産の豊作・米の消費減退により、コシヒカリ1等60kg当たり1万円を下回る仮渡金となりました。その一方、卸は先安観が強いため新米の動きは鈍い状況にあります。

このような中、政府は、米の需給調整対策について慎重な姿勢をとっており、その動向を注視してまいります。

平成26年度の最終実績は、出荷契約数量93,991.5俵に対し、95,540.5俵（集荷率101.6%）となり、計画を上回りました。

本年度の集荷実績の詳細を下記の表に掲載いたしました。

平成26年度米集荷実績表

平成26年10月23日現在（単位：60kg俵，%）

地区名	出荷契約数量 A	出荷契約米（JA米・一般米）			契約 オーバー米	合計 B	集荷率 B/A	加工用米他		
		コシヒカリ	ふさおとめ	その他				契約（通知） 数量	集荷数量	残数量
公津	11,093.0	8,421.0	824.0	1,597.0	640.5	11,482.5	103.5%	3,265.5	3,257.5	8.0
八生	11,803.0	6,639.5	2,113.0	2,876.0	268.5	11,897.0	100.8%	3,206.5	3,206.5	0.0
豊住	17,439.5	10,275.5	6,703.5	2,539.5	892.0	20,410.5	117.0%	6,292.5	6,292.5	0.0
久住	9,602.5	3,993.5	1,439.5	2,317.0	634.0	8,384.0	87.3%	3,876.0	3,876.0	0.0
遠山	3,402.0	2,362.5	241.5	239.5	156.0	2,999.5	88.2%	1,326.5	1,331.5	(5.0)
中央	9,293.0	5,821.0	1,220.0	1,540.0	511.5	9,092.5	97.8%	3,709.0	3,704.5	4.5
酒々井	9,193.0	5,364.0	1,523.0	1,825.5	404.0	9,116.5	99.2%	489.5	489.5	0.0
合計	71,826.0	42,877.0	14,064.5	12,934.5	3,506.5	73,382.5	102.2%	22,165.5	22,158.0	7.5

◆◆暗渠排水対策について◆◆

稲刈りが終わり、水田の不耕作期間に当たる冬の間は、暗渠工事を行うのに良い時期です。暗渠排水は、近年、大型農業機械の普及、使用により地盤の土が固められたり、田植え時の代かき等によって水がしみこみにくくなったり、粘土質土壌や山際からの湧水、近隣水田からの漏水等が原因で、水はけが悪くなった水田には必要です。また、以前暗渠工事を施工した圃場であっても、長年の使用により、だんだん暗渠排水の効果がなくなってしまいます。

工事の申し込みは、営農振興課または営農渉外課で受付を致します。詳しくは担当者にご相談ください。また、成田市管内の生産調整達成者は、市の補助金を受けることができますのでお問い合わせください。

●お問い合わせ 営農振興課 TEL.0476-22-6717



来年に向けた栗の管理について

来年度の秋に向けて、大きな栗の実ができるよう、冬の間管理を行いましょよう。

《ポイント1》

十分な施肥（元肥：落葉してから2月上旬までに行う）を行いましょよう。

樹齡	チッソ	リン酸	カリ	元肥（落葉～2月）	追肥（7月上～下旬）	礼肥（9月上～中旬）	合計
1～3	1～2kg	1～2kg	1～2kg	1	0	0	1袋
4～6	3～4kg	2～3kg	3～4kg	1	1	1	3袋
7～9	7～10kg	4～6kg	6～8kg	2～3	1～2	1	5袋
10年以上	12～15kg	7～8kg	10～12kg	4	2	1	7袋
備考	10a当たりの成分値			10a当たりの施布量の目安			

《ポイント2》

各枝に光が十分いきわたるように、1月～3月の間に選定しましょよう。

- ➔ ① 剪定時期は落葉してから翌春発芽するまでの休眠期に行う。
- ➔ ② この時期に害虫の卵塊などは集めて焼却する。
- ➔ ③ 切り口や被害部は健全部まで削り、保護材を塗る。

《ポイント3》

老木や元気がない木を随時更新しましょよう。

- ➔ 栗の実が充実するまで3年～4年かかります。計画的に更新しましょよう。本年度も栗の苗木の注文を11月15日(土)まで行っております。詳しくは、園芸販売課まで(0476-36-1541)

◆◆利平栗について◆◆

利平栗とは、日本栗と中国栗の一代雑種であり、形は丸く、頭のほうにうっすらと産毛があり、黒ずんだ濃い茶色をしています。他の栗とは、あきらかに違う特徴をもっています。味は甘みが強くおいしくて、甘栗のように渋皮が剥きやすいのも特徴です。「栗の王様」とも言われています。



普通栗

利平

●お問い合わせ 園芸販売課 TEL. 0476-36-1541 高岡克樹まで

サツマイモの収穫・貯蔵の心得

板木技術士事務所 ● 板木利隆

夏から秋にかけて盛んに育ってきたサツマイモは、晩秋に入ると収穫の時期を迎えます。芋（塊根）の肥大経過をたどってみると、通常8〜9月に半数以上の芋が50g以上ぐらいになり、その後急生長し、10月中旬〜11月に入ると肥大が緩やかになります。霜が降りるころまで太り続けます。

全部を掘り取る）して、早くから秋の味覚を楽しむようにしましよ。本格的な収穫の適期は初霜が降り始めるころです。初霜の予想は難しいのですが、たちまち若い葉が枯れ始めるので、見分けやすいです。こうなったらすぐに掘り上げれば大丈夫です。できるだけ畑が乾いているときを選ぶようにしましよ。

貯蔵方法は、多量の場合には水はけの良い畑を選び、図のように深さ70〜80cmの穴を掘り、稲わらを敷き、つるに付いたままの芋を傷つけないよう丁寧に重ね入れ、上にも稲わら、もみ殻を覆います。適温は13度、湿度は90%が目安です。また、初期には呼吸熱が発生しやすいので、筒状の通気筒を差し込んでおくとよいでしょう。これは後に取り外しますが、条件測定のため温度計を取り付けておくとよいでしょう。穴の上には土を盛り上げ、稲わらを覆い雨水が浸入しないよう留意します。

自家菜園では必要に応じて掘り掘り（株元に手を差し込み、適当に太った芋だけを掘り取る）あるいは早掘り（株

外に運び出し畝を丸裸にし、マルチフィルムを剥がしてから、芋を傷つけないように注意して株元に大きくくわを打ち込み、芋を掘り出します。このとき注意すべきことは、つるは強大で絡み合っているので、畑にあるうちに50〜60cmほどの長さにくわで切り分けて、運搬しやすくしておくことと、貯蔵予定の芋はつるから外さないよう、容器に入れて丁寧に持ち運ぶようにすることです。

少量の貯蔵なら、芋を新聞紙にくるんで保温性の高い発泡スチロールの箱に入れ、室内に置くだけで十分です。この場合も通気を図るため箱に小穴を空けておきます。



探り掘り
太った芋だけ収穫する



掘り取り作業
つるを刈り取る



くわを大きく打ち込み
株全体を掘り上げる

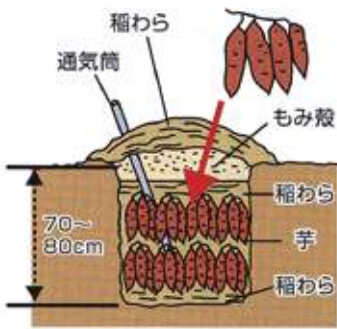

適温は13度。9度以下になると低温障害を受け、15度以上になると萌芽（ぼうが）する

サツマイモは掘り上げてすぐよりも4〜5日乾かして食べるのがおいしいので、収穫の日時や取り扱いにもいろいろ配慮してみてください。

少量の貯蔵なら、芋を新聞紙にくるんで保温性の高い発泡スチロールの箱に入れ、室内に置くだけで十分です。この場合も通気を図るため箱に小穴を空けておきます。



晩秋から育てる来年の菊苗親株

菊は花の終わる時期が近づきました。このころから早春にかけて、地表近くに伸びた地下茎から芽が出てきます。冬至芽と呼ぶこの芽は根分けて増殖用になります。根を付けて切り取り、5号程度の鉢に植え付けて養成し、来春の挿し穂を取る親株に育てるのです。花の傷み始めた株は、早めに茎を切り取りましょう。このとき、冬至芽がまったく出ていない株では、各茎には数枚ずつ葉を残して切り戻しておきましょう。こうしておいて、冬至芽が出てきたら根分けして養成します。

秋まき草花苗や球根は、おおむね10月には植え付けを終えておくのがよいのですが、まだなら、なるべく早く植え付けましょう。

寒さに強く、他の草花球根より植え付け適期が遅いユリは11月が適期です。ユリは、球根の上の茎からも根（上根）を出し、養分吸収の役割を果たしますので、球根の植え付けは、他の草花より深く、球根3個分の土がかぶるくらいにします。

ハボタンの苗はそろそろ色づいてきますが、このころが花壇への定

植の時期です。下葉をかき取り、少し詰め気味に植え付けるのがよいでしょう。大株に育った物は、茎が長めになっていますので、深植えにします。定植場所に肥料はやりません。土に窒素分が多いと色づきが悪くなるからです。

ガーベラ、シラーなどの株分け、マーガレット、ナデシコ、カーネーション、ゼラニウムなどの挿し芽も早めに終えましょう。カンナ、グラジオラス、ダリアなどは掘り上げて、よく乾かし貯蔵します。降霜地帯なら霜が来たころを目安に、無霜地帯なら11月中に終えます。

チューリップやヒヤシンスなど球根の水栽培をするなら、水温が15度を下回るころから始めましょう。水温が高いとバクテリアが発生し、失敗しやすくなります。光のあまり差さない暗い所で発根させ、11月中旬に十分に根を伸ばして、寒さに当てるようにします。



チャレンジしませんか？
旬の食材を使った簡単レシピ

美味しい秋の味覚！きのこの炊き込みご飯

材料 (2合分)

- 米..... 2合
- 水..... いつも白米を炊いている水加減
- ★酒・薄口醤油..... 各40cc程度
- ★顆粒だし..... 8g
- きのこ(椎茸・舞茸・シメジなど) ... 200~250g
- 油揚げ又は鶏肉..... 20~30g
- 細ネギ..... 3本



作り方

- ①きのこは石突きをとって、ほぐすか薄切りにする。油揚げは油抜きし、細かく切る。(鶏肉は★の調味料と一緒に浸しておく)
- ②細ネギを小口切りにし、★の調味料は合わせる。米は洗いを切っておく。
- ③②の米に合わせておいた★を入れ、いつも白米を炊いている水加減まで水を入れて●の具材を米の上に乗せ、混ぜずにすぐ炊く。
- ④炊き上がったら、すぐに細ネギを入れ、軽く混ぜて少し蒸らせば出来上がり！

今月のAコープ店・下山店長一押しの料理！

※材料はAコープ店にて是非お買い求め下さい。

和食は世界一おいしい長寿食

食文化史研究家●永山久夫

「二升餅」は「一生餅」

日本人の人生は、米で始まります。

生まれた赤ちゃんが、母乳を離れて、初めて口にすることがご飯。1年目の誕生日には「一升餅」を背負わされて、座敷をよちよちと歩かされます。

餅には、神様の力が宿っており、そのお力で赤ちゃんに健康力がつき、一生元気で過ごせますようにと、お祈りするわけです。

「二升餅」は、「一生餅」に通じているのは、言うまでもありません。

米は日本人の主食であり、日本人が穏やかで、いつもスマイルが絶えないのも、米があつて安心できるからなのです。みずみずしい水田があ

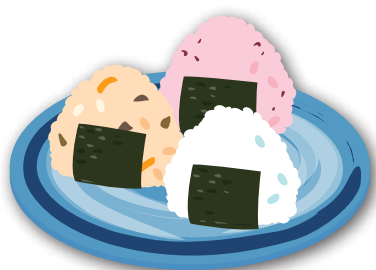

る限り、日々の生活は何の心配もない。少なくとも、昔の日本人は、そのように考えていました。

秋になれば、1年分の米、つまり、1年分の安心が収穫できるのが日本列島なのです。

米が取れたらよオ

米のおまんま食えるよオ

富士の山ほどよオ

生みぞ添えてねー

東北地方で昔歌われた豊年満作の唄。年に1回、新米ご飯を味わえる季節がやってきました。新米の味は格別。炊きたてご飯のほのかな甘さを引き立ててくれるのが生みぞ

の味。生みそには、消化酵素や麴（こうじ）菌が多く、満腹するまで食べても、腹もたれませんでした。

和食文化が花形輸出産業に

和食文化が2013年、ユネスコ（国連教育科学文化機関）無形文化遺産に登録されたこともあって、日本人の食文化が世界中で注目されています。

「おいしい、美しい、ヘルシー、長生き」と、和食は人類の理想食と称賛する人たちも少なくありません。

WHO（世界保健機関）の発表によりますと、日本人の男女合わせた平均寿命は84歳で、前年（83歳）に続いて世界一です。

先進国を中心に、どこの国でも老人人口が急増しており、高齢先進国・日本の食事システムは、これからも世界中の関心を集めていくでしょう。



「和食式長寿文化」は、これからの花形輸出産業になる可能性だってあるのです。

和食の主役はご飯であり、ご飯をおいしく味わうための献立が「一汁

三菜」。

一汁はみそ汁や吸い物で、三菜は「主菜」と「副菜」、そして「副々菜」です。三菜は三品のおかずが付くという意味で、主菜は魚系が中心ですが、時には肉料理も付きます。副菜は二つあり、まず野菜料理の「副菜」、続いて豆腐料理や納豆、煮豆など大豆系を中心とした「副々菜」です。

世界トップの長寿大国を生んだ和食

汁物も主菜、副菜、副々菜も、季節ごとの旬の食材を中心に用いるのが、和食の決まり事で、食卓に並べられた料理や彩りを見ただけで、季節が分かるように盛り付けます。

「日本人は、米のご飯を食べて魚、大豆、野菜、海藻、山菜などをおかずにする。この食事システムが、世界トップの長寿大国にしているのだ」。世界の日本食、つまり和食評なのです。和食では手前に主食のご飯を置き、右隣にみそ汁、その中間に漬物皿、その向こうに主菜、副菜、副々菜と並びます。栄養のバランスの取りやすい組み立てになっているのです。



宝田農産物直売所より

年末イベントを開催

【開催日時】 12月6日(土)・7日(日)
午前9時～午後4時

【場 所】 宝田農産物直売所

新鮮な地元産野菜が盛沢山。様々なイベントを予定している他、正月用の「のし餅」予約注文も受付しています。



【お問い合わせ】

宝田農産物直売所 TEL.0476(24)8611

20周年 酒々井農産物直売所より

年末感謝祭を開催

【開催日時】 12月12日(金)・13日(土)
午前9時～午後3時

【場 所】 酒々井農産物直売所

新鮮な地元産野菜販売や「つきたて餅」「豚汁」などの無料配布の他、様々なイベントを予定しています。



【お問い合わせ】

酒々井農産物直売所 TEL.043(496)1000

Aコープより

クリスマスに向けた商品の注文受付中

11月末までにお申込みいただいた方は…

■クリスマスケーキ 2割引

■クリスマス用鶏もも焼き
通常1本280円⇒250円

■クリスマスオードブル(3、4人前)
通常2,100円⇒2,000円

※ヤマザキクリスマスケーキをお申込みいただいた方には『シャンメリー』を1本プレゼント!



【お問い合わせ】 Aコープ店 TEL.0476(23)0091

年末大創業祭を開催

【日 時】 12月12日(金)～14日(日)

店内には新鮮な産直野菜や生活用品が盛沢山。また、様々なイベントを予定しています。



今年も『メ縄・みかん』の販売を行います

【販売期間】 12月11日(木)～31日(水)まで

「成田味噌(5kg)」の予約販売を開始



女性部の作る美味しさたっぷりの熟成味噌です。是非、ご賞味下さい。

1箱(5kg) 2,916円(税込)

【販売開始時期】 12月

【予約受付】 各支所

【お問い合わせ】 営農渉外課 TEL.0476(20)2521

※Aコープや宝田農産物直売所でも販売しています。

干し芋「甘芋ん(あま～いもん)」販売中



成田特産さつまいも「クイツクスイート」を使用。美味しく仕上がっていますので、是非ご賞味下さい。

【販売場所】

Aコープ店、農産物直売所(宝田・酒々井)、各支所

女性部より

仲間と一緒に輝きませんか！

どなたでもメンバーになる事ができます。
主な活動は下記の通りです。

- 【主な活動】
- ・料理教室・手芸（ちぎり絵等）
 - ・ウォーキング・視察研修旅行
 - ・ボランティア活動・みそ作り
 - ・オシャレ教室 等

【お問い合わせ・申込み】

生活課 TEL.0476(22)6881 FAX.0476(22)6931
担当：飯田

生活部より

介護サービスに関する相談会を開催します

【日 程】11月20日(木)

午前10時～12時迄（30分毎）

【場 所】本 所

【平日の介護相談】ケアセンターTEL.0476(23)7711

今月の無料『税金・法律』相談

【日 程】11月25日(火)

【場 所】本 所

【税金相談】曾根正雄税理士 午前9時～（60分毎）

【法律相談】吉澤 功弁護士 午前10時～12時まで（30分毎）

※各種相談は必ず事前予約をお願いします。

【申 込 み】生活課 TEL.0476(22)6716

不要農薬回収運動について

組合員の皆様が保有する 不要農薬の回収運動を実施いたします

【受付期間】11月10日(月)～11月14日(金)

【回収対象】不要農薬および空容器(有料)

※分類（種類）ごとに分けて、空容器は
良く水洗いの上、ご持参願います。

※スプレー缶・ガスボンベは不可。

回収場所・受付方法・料金・回収方法等
詳細については

経済センター TEL.0476(20)1971

金融部より

詳しく聞ける
JA成田市ローンセンター
毎週 日曜日 好評営業中!!
営業時間 AM9:00～PM4:00
〒286-0022 成田市寺台292番地 JA成田市本所敷地内 (ATMとなり)
☎0476-24-2926 FAX0476-22-6765

金融部専用ホームページアドレス

<http://narita-jabank.org/>

年金とくとくキャンペーン

ウィンターキャンペーン2014

期 間：12月30日(火)迄

スーパー定期貯金 1年
「JAで年金をお受け取りの方」で
「新たなご資金」で1契約60万円以上お預け入れされた方」には、
お預けの1年 店頭表示金利に **年0.3%** 上乗せいたします!
さらに、「新たに年金受取口座をご指定いただいた方」には、
お預けの2年 納付で最大 **現金10,000円** をプレゼント!

新たなご資金で定期貯金30万円以上ご契約いただいた方に、
期間 1年 店頭金利の **7倍** 期間 3年 店頭金利の **10倍**
でお預かりいたします!
さらに、ご契約金額に応じて、先着800名様に
JAバンクオリジナル「ちょりスグッズ」を
いずれかひとつプレゼント!

【お問い合わせ】各支所窓口へ

のうきよう柳檀

平成26年10月20日現在の作品
応募総数74点

川柳・俳句・短歌

わが友は稲かぶ残る水田を
トラクターにて耕うんをする

成田市幡谷 松垣 寿夫

運動会五才児孫の組体操

赤白リレーに感動しつつ

酒々井町中央台 間野目伊津子

名月の下を飛行機どこへやら

成田市押畑 秋山 路花

大滝よしづき激しき遊歩道

酒々井町飯積 梅澤 波葉

自然薯の穴の深さを覗きけり

成田市畑ヶ田 石井 春江

台風が足取り早く過ぎ去りぬ

成田市東和田 池田 雪博

さるすべり金木犀と競い合い

成田市並木町 山崎 敏雄

読者からのおたより

昨夜、花火大会に参加してきました。期待以上の盛り上りで、今私は花火と花火師さんに「あいみでの」状態です。

ペンネーム あいみでの

月や星の澄みきつた夜空。ピリっと身もしまり、時々秋の夜空を見上げてみませんか。流れてくる雲もとっても可愛く見えますよ。

成田市久米 佐々木和子

木犀や香り広がり星の砂

成田市長田 平岡美智子

散歩道とんぐり拾い孫染し

成田市大竹 岩田 保子

螻蛄の斧を納めて窓の枠

成田市大清水 新島 新吾

庭先で耳をすませば秋の虫

成田市飯仲 新金 正儀

赤とんぼ大空を舞い夢ごころ

成田市新妻 石橋 直子

霊堂の鐘の音響く冬時間

成田市宗吾 土井 照和

季節の味茹で落花生の甘みかな

酒々井町本佐倉 荒 裕子

秋場所やこの盛り上り三人衆

成田市飯仲 村島 庄次

近所のおばさんから毎年枝豆をいただきます。粒が揃っているのて聞くとき木を抜かずに食べ頃の美だけを探ってくれるとの事。中腰の作業姿を思い浮かべると感謝の気持ちで一層おいしくいただきました。

酒々井町上岩橋 齊藤まさ子

※読者の皆様からいただいた「おたより」は原稿をそのまま使用しております。

CROSSWORD-PUZZLE

～クロスワードパズル～

今月号より当選された方へのプレゼント方法が変わります。今回は「野菜セット」が「さつまいもセット」の選択となります。

【今月のヒント】

疲労回復などに良い芋類

各コーナーのご応募の宛先・宛名は…

〒286-0022 成田市寺台292番地、成田市農業協同組合 広報みのり係まで。
11月20日消印有効。

【10月号の答え】

ボウタオシ

クロスワードの応募の方は…

①郵便番号、住所 ②電話番号 ③氏名 ④答え
⑤野菜セットorさつまいもセットの記入をお願いします。

※抽選で10名の方に成田で採れたて農産物をプレゼント。(⑤の記入がない場合は野菜セットとなります)

二重マスの文字をならべるとある言葉になります。

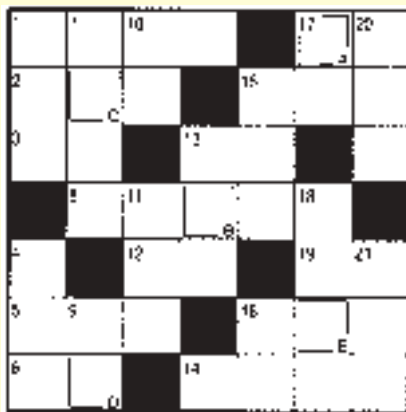

【先月の当選者】(敬称略)

成田市江弁須	武田 智子
成田市磯部	檀垣 加代子
成田市赤荻	澤田 豊之郎
成田市土屋	石井 藤七郎
成田市押畑	伊藤 千恵子
成田市久米野	岩沢 菊江
成田市新妻	石橋 直子
成田市郷部	片山 利子
酒々井町尾上	門倉 君江
酒々井町東酒々井	奥山 道子

↓タテのカギ

- ①マツタケに味では勝っている?
- ④書面の字や絵が描かれていない部分
- ⑦和服の礼装の一つ——袴(はかま)
- ⑨象形、くさび形、甲骨といえ
- ⑩夫と対になります
- ⑪山陰の小京都と呼ばれる町
- ⑬結婚——日に花束を買った
- ⑮舞台上で演じられます
- ⑯百の舌と書く鳥
- ⑰カクテルのベースによく使われる蒸留酒
- ⑱先勝から赤口までで一巡り
- ⑳小説などに添えられたイラスト
- ㉑大きな魚は丸ごとではなくこれで買います

→ヨコのカギ

- ①陰暦11月の異称
- ②ラーメンの具の一つ
麻竹を発酵させて作ります
- ③義理ではなく——の兄弟なんです
- ⑤ナイフや包丁などのこと
- ⑥当たりかな、外れかな
- ⑧こんがり——に焼けたパン
- ⑫みそ汁などをよそう器
- ⑬ドラキュラの口元からよつきり
- ⑭世界最大はカスピ海
- ⑮淑女と対の言葉
- ⑯一番近い所 ——の駅
- ⑰海外旅行で寝不足になる一因
- ⑱コスモスの花と根の間にある物

※当選者への景品は地域循環型農業を薦める生産者(かんらん車の皆様)が作っています。

JA葬祭のお知らせ

まかせて安心、まごころこめてお手伝い致します



もしもの時・・・

まずは、お電話下さい。

0476-92-0983

またはフリーダイヤル

0120-58-0983

(年中無休・24時間対応)



JA葬祭センター
よりお迎えに上がります。



その後、通夜・ご葬儀
の打ち合せ等を行い、
真心込めてお手伝いさ
せていただきます。



JA葬祭では葬儀に関
する様々な相談を随時
お受けしています。

また、ご希望の寺院
やご自宅での葬儀もお
手伝い致しますので、下記までご連絡下さい。

【お問い合わせ・ご用命】

■JA葬祭センター TEL. 0476(92)0983

■Aコープ店 TEL. 0476(23)0091

※24時間年中無休で受付しています。



公益財団法人成田市農業センター

農地を貸したい方・借りたい方
農業センターにご相談を!!

貸し借りの仕組み

農業経営基盤強化促進法に基づく
農地所有者代理事業と
農地売買等事業の契約があります。

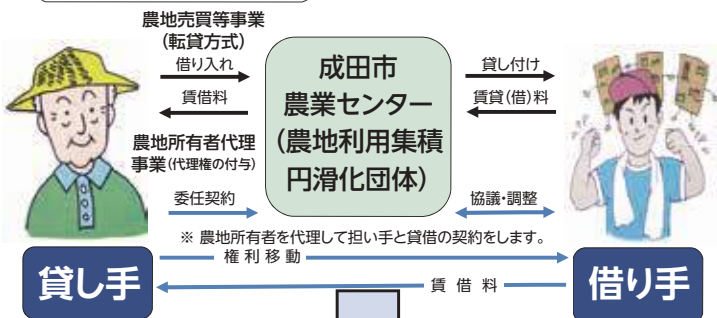

農地の貸し手のメリット

- ①農地を貸しても、農地法の許可が不要です。
- ②手続きは農業センターが行うので、手間がかかりません。
- ③期間が終了すると、農業センターが責任を持って農地をお返します。(更新することもできます。)

農地の借り手のメリット

- ①契約した期間中は安心して耕作できるので、中長期的な営農計画が立てられます。
- ②農業センターが事務手続きを行うので簡単です。
- ③利用権の再設定により継続して借りることもできます。

期間終了前に通知

農業センターでは、貸し借りを行っている農地について、その権利関係等に関する記録をしっかりと保管します。また、貸し借りの期間が終了する時は、事前に貸し手、借り手にその旨の通知がありますので、貸し借りを更新するか、終了するか、その都度決定できます。



農地の貸し借りに関するご相談、お問い合わせは
お気軽に農業センターまでお寄せ下さい。

(公財) 成田市農業センター

〒286-0844 成田市宝田912番地1 JA成田市経済センター2階

TEL 22-6581 FAX 22-6580

Eメール nougyoucenter@ar.wakwak.com

URL <http://www.narita-nougyoucenter.jp/>

※対象は合併前の成田市内になります。

理事会だより ～9月定例理事会～

【協議事項】

- ①障害者の日常生活及び社会生活を総合的に支援するための法律に基づくJA成田市ヘルパーステーション美郷運営規程の一部変更について
- ②固定資産 (小型オープン出納システム) の取得について



■正組合員数	3,633人
■准組合員数	3,859人
■出資金	11億6456万円
■貯金残高	867億5088万円
■貸出金残高	229億8968万円
■長期共済保有高	2986億5650万円
■購買品供給高	17億5382万円
■販売品取扱高	12億5725万円
	(8月末現在)

※出資金名義、組合員資格等の変更がある場合は、各支所へご連絡ください。

花と遊ぶ

遠山野草園の四季

～第一七三章～



シユウカイドウ
(シユウカイドウ科)

シユンランの小道の暗い場所に、2センチ程の淡紅色のシユウカイドウの花が咲いています。花は長い花柄の先に垂れ、花弁が開き真ん中に多数の黄色の粒が球状に集まっています。根を掘ってみると里芋のような塊茎(球根)でした。園芸品種のベコニアの仲間です。

和名秋海棠は、バラ科の海棠(カイドウ)に似た花を秋に咲かせるのが由来です。中国名「秋海棠」の音読みです。ヨウラクソウとも呼ばれます。日本へは江戸時代に中国から渡来した帰化植物です。特徴は、節が紅色をおび、互生する葉が左右不同です。野生化した群落も目につきます。赤い節の部分が青い大きなハート形の葉の上に伸びています。草丈60センチ程の多年草です。秋になると、葉の付け根にムカゴができ、辺りに自然に落下し繁殖します。茎や葉のしぼり汁は、皮膚病に効きます。「秋海棠西瓜の色に咲きにけり」と芭蕉の句にも詠まれています。

掘之内の友達がシユウカイドウを見た時、「この場所は暗いので、もう少しお日様が欲しいよね」と話していました。さっそく、半日陰の場所に植え替え、一折手折って花瓶に挿すと、長さがあり切り花に最適でした。

ひっそりと秋海棠の小道かな

写真・文 安達廣子 (小菅)

※遠山野草園は個人宅ですので見学希望者は事前にご連絡下さい。

総務課	0476(22)6711	審査課	0476(22)6691	酒々井支所	043(496)0291	加工販売課	0476(36)1341
人事教育課	0476(22)6711	生活課	0476(22)6716	経済センター(営農振興課)	0476(22)6717	園芸販売課	0476(36)1541
経理課	0476(22)6739	サンポップ	0476(22)6881	経済センター(購買課)	0476(20)1971	燃料事業所	0476(22)7788
監査課	0476(22)6807	公津支所	0476(26)9121	経済センター(営農渉外課)	0476(20)2521	NACS美郷	0476(22)7788
共済査定課	0476(22)6713	八生支所	0476(26)8036	農業機械事業所(宝田)	0476(22)3815	NACS酒々井	043(496)2036
共済普及課	0476(22)6714	豊住支所	0476(37)0003	農業機械事業所(十余三)	0476(36)1546	宝田農産物直売所	0476(24)8611
資金運用課	0476(22)6797	久住支所	0476(36)1101	農業機械事業所(酒々井)	043(496)9687	酒々井農産物直売所	043(496)1000
金融推進課	0476(22)6715	遠山支所	0476(35)0511	Aコープ成田店	0476(23)0091	ケアセンター美郷	0476(23)7711
融資課	0476(22)6796	中央支所	0476(22)6712	JA葬祭センター	0476(92)0983	ローンセンター	0476(24)2926

●発行/成田市農業協同組合

〒286-0022千葉県成田市寺台292

●発行日/平成26年11月1日

●編集/広報みのり編集委員会

●印刷/株式会社ライフ

●URL/http://www.ja-narita.or.jp

●E-mail/soumu01@ja-narita.or.jp

●事務局/企画管理部 総務課

TEL/0476(22)6711

FAX/0476(22)6718