

# みのり

# 5

2017 No.597

JA成田市

平成29年度第52回通常総代会



スマイル  
KIDS

# 平成29年度 第52回通常総代会

日 時：平成29年3月25日(土) 9時30分 場 所：JA成田市サンポップ

- 【提出議案】 第1号議案 役員選任規程の一部変更について  
第2号議案 全国農業協同組合連合会が行う農業経営事業に関する同意について  
第3号議案 平成28年度事業報告及び剰余金処分案の承認について  
第4号議案 平成29年度事業計画設定について  
第5号議案 平成29年度における理事及び監事の報酬について  
第6号議案 退任理事に対する退職慰労金の支給について  
第7号議案 役員を選任について

他・附帯決議／報告事項



第52回通常総代会を3月25日、当JAサンポップにおいて開催しました。総代数535名のところ、本人出席261名、委任状出席19名、書面議決116名の合計396名が出席し、総代会が成立しました。

総代会ではご来賓の方々からお祝いのご挨拶をいただいた後、議案審議に入りました。議長には岩澤衛氏（中央地区）が選任され、7議案と附帯決議を上程し、すべて可決されました。

開会にあたり、設楽組合長は「昨年度は第10次3か年地域農業振興計画を策定し、農業者の所得増大・農業生産の拡大、地域の活性化を重点事項として取組んで参りました。ご要望が多かった自動ラック式低温倉庫は、成田市のご支援を頂き、国庫事業を導入し7月完成予定となっており、販売力強化、労力軽減効果が期待されます。なお、これまで協議して参りました北総地区3JAの合併につきましましては、JA多古町の離脱により不成立に終わり、今後は県下合併組織委員会の中で協議して参ります。また、長年に亘りご利用頂きましたAコープですが、残念ながら本年3月末日をもって閉店することとしました。本年度も改正農協法などに伴い農協事業運営は課題が山積しておりますが、重大な転換期を迎えている今だからこそ農業の活性化を目指し、協同組合の理念を大切にしながら組合員と共にJA事業の価値を高め未来に向かって頑張る参ります。」と挨拶しました。



平成28年度の事業報告では、各事業における活動内容と成果のほか、みんなのよい食プロジェクトの一環として「稲作り体験教室・芋作り体験教室」を開催したこと、6次産業化に積極的に取り組み事業の拡大を図ったこと、久住朝市の開催や移動購買など地域に密着した活動を行ったこと、コンプライアンス・プ

ログラムを実践し、より良い職場環境づくりに努めたことなどを説明しました。損益状況は、余裕金の適確な運用と、農林中央金庫との直接取引による収益確保に努めた結果、信用事業総利益が計画を上回ったことにより、事業利益、経常利益ともに計画を達成しました。当期剰余金は、1億1千万円（計画比158.2%）となりました。また、自己資本比率は13.47%となったことを報告しました。

平成29年度の事業計画では、農業者の所得増大、農業生産の拡大、そして地域の活性化を基本目標とし、自主・自立、相互扶助の精神に基づく協同活動を基礎としてその本来の役割を発揮し、JAが地域の農業振興や豊かな地域社会づくりに貢献できるよう、組合員の皆様と一体となって取組んで参ります。本年度事業としては、組織基盤を強化するため部門間の連携を強化してJAの総合力を発揮し、組合員の満足度向上と未加入利用者の組合加入を勧めると共に、金融資産を中心に財務の増強を図ります。また、取扱高と供給高を伸ばし、事業管理費の執行を適切に行うことにより、事業利益を確保して参ります。さらに、コンプライアンス・プログラムを遵守した事業展開により、JA成田市のビジョンである、元気と安心をお届けする地域一番のリーダーを目指して参ります。

理事会だより	19
のうきよう柳壇・おたより クロスワード	18
お知らせ	15
新入職員紹介	14
表紙の紹介・レシピ	13
家庭菜園	12
水稻情報	10
園芸情報	9
カメラリポート	8
JA管内の話題	7
トピックス	6
第52回通常総代会	2
目次	

# JA成田市の財務状況

貸借対照表 平成28年12月31日現在 (単位：千円)		
資産の部	資産の部	
	信用事業資産	88,583,046
	共済事業資産	317,199
	経済事業資産	999,927
	雑資産	155,836
	固定資産	2,656,185
	外部出資	3,895,151
	繰延税金資産	16,536
	資産の部合計	96,623,884
	負債の部・純資産の部	信用事業負債
共済事業負債		813,954
経済事業負債		278,339
設備借入金		27,068
雑負債		249,016
諸引当金		254,727
再評価に係る繰延税金負債		377,322
負債の部合計		90,719,347
組合員資本 (うち出資金)		4,813,189 (1,129,315)
評価・換算差額等		1,091,346
純資産の部合計		5,904,536
負債及び純資産の部合計	96,623,884	

損益計算書 平成28年1月1日～12月31日迄 (単位：千円)	
事業総利益	1,960,516
信用事業総利益	926,497
共済事業総利益	443,738
購買事業総利益	284,952
販売事業総利益	219,979
保管事業総利益	17,821
利用事業総利益	2,242
宅地等供給事業総利益	23,375
福祉事業総利益	65,396
その他事業総利益	△ 202
指導事業収支差額	△ 23,285
事業管理費	1,746,994
事業利益	213,521
事業外収益	32,910
事業外費用	1,723
経常利益	244,708
特別利益	210
特別損失	77,623
税引前当期利益	167,294
法人税等合計	56,543
当期剰余金	110,751
当期首繰越剰余金	203,765
土地再評価差額金取崩	21,757
当期末処分剰余金	336,274

平成29年度事業計画 (単位：千円)					
取扱高	米(俵)	96,000	収 支 計 画	事業総利益	1,846,075
	貯金	91,213,000		信用事業総利益	832,778
	貸出金	21,567,201		共済事業総利益	431,424
	有価証券	12,200,000		購買事業総利益	270,834
	共済(長期保有高)	300,000,000		販売事業総利益	229,440
	共済(年金保有高)	1,900,000		保管事業総利益	19,417
	資産管理	38,040		宅地等供給事業総利益	32,924
	福祉	90,620		福祉事業総利益	62,306
	購買	1,588,072		指導事業収支差額	△ 2,962
	販売	2,325,550		事業管理費	1,783,097
		事業利益	62,978		
		経常利益	106,069		
		当期剰余金	74,000		

## 平成28年度剰余金処分について

- |             |              |   |
|-------------|--------------|---|
|             | (単位：円)       | ※出資配当は年1.5%の割合である。  |
| 1. 当期末処分剰余金 | 336,274,919  | ただし、年度内の増資及び新規加入については日割計算とする。   |
| 2. 剰余金処分額   | 120,570,908  | ※事業の利用分量に対する配当の基準は、燃料油(農業用の灯油・軽油・重油)、生産資材(飼料・肥料・農薬・生産資材)、及び農業機械(大農機具)の購買品購入高合計が1万円以上に対して3%の割合とする。 |
| (利益準備金)     | (30,000,000) |   |
| (任意積立金)     | (55,000,000) |   |
| (出資配当金)     | (16,854,935) |   |
| (利用分量配当金)   | (18,715,973) |   |
| 3. 次期繰越剰余金  | 215,704,011  |   |

# 新役員体制

3月25日の総代会の終了時をもって理事及び監事が任期満了となりました。改選に伴う新たな体制は下記の通りとなります。

役付	氏名	地区等
代表理事組合長	設 楽 憲 一	久住
専務理事	西 山 重 男	遠山
常務理事	栗 原 廣 行	専門的有識者
代表監事	海 保 功	酒々井
常勤監事	上 原 英 隆	久住
理 事	土 肥 昇	公津
	高 石 繁 男	公津
	加 藤 邦 雄	八生
	幡 谷 公 生	八生
	佐 瀬 弘 一	八生
	根 本 秀 夫	豊住
	大 木 清 志	豊住
	居 初 正 芳	久住

役付	氏名	地区等
理 事	瀧 澤 良 一	遠山
	山 口 和 久	遠山
	横 瀬 隆 弘	遠山
	吉 川 弘	中央
	大 木 正 義	中央
	篠 田 貞 夫	中央
	石 渡 潤 一	酒々井
	斉 藤 孝 壹	酒々井
	岡 野 貴美江	女性部等
	澤 田 節 子	女性部等
監 事	丸 久 璋	公津
	高 梨 誠	遠山
	野々宮 秀 樹	員外

## 就任のご挨拶



常務理事 栗原廣行

若葉の候、益々ご清栄のこととお慶び申し上げます。

この度、JA成田市の経営に携わる運びとなった事は非常に光栄であり、重い責任を感じております。

これからの3年間は、国の政策をもとに大きな変革を求められる時期であると考えます。この難局を乗り越えるためには全役職員が一体となって事業に取り組む必要があります、私はその一助となるべく努力する所存です。皆様からのご指導、ご支援をよろしくお願い申し上げます。

## 【退任されました役員の皆様】

役付	氏名	地区等
常務理事	池 田 克 己	専門的有識者
理 事	相 京 茂 次	公津
	矢 村 健 一	公津
	大 嶋 幹 緒	八生
	吉 田 三 男	八生
	北 崎 清 志	久住
	石 井 一 吉	遠山
	平 山 幸 宏	遠山
	大 木 栄 一	中央
	高 橋 みどり	女性部等

## 退任のご挨拶

時下益々ご清栄のこととお慶び申し上げます。

この度、3月25日開催の第52回通常総代会をもちまして成田市農業協同組合の役員を退任いたしました。

在任中は関係各位のご指導とご厚情により大過なく職務に専念できましたことを心よりお礼申し上げます。

何とぞ今後とも旧に倍しご厚情ご厚誼を賜りますようお願い申し上げます。



前常務理事 池田克己

## 成田市と大阪府泉佐野市が特産品相互取扱協定を結ぶ



3月18日

成田市と大阪府泉佐野市はお互いの地場産品の情報を発信し合う「特産品相互取扱協定」を締結しました。3月18日には成田市役所で締結式が行われ、成田市の小泉一成市長、泉佐野市の千代松大耕市長が協定書に署名し、お互いに特産品の紹介をしました。

関西国際空港を抱える泉佐野市は、成田市と同様に外国人旅行者が多く訪れます。また、タマネギやキャベツ、ナスなどの農産物のほか、ワタリガニやカレイなど魚介類、タオルなどの繊維製品が特産品となっています。両市は、ふるさと納税のお礼品への活用、イベント会場や観光案内所などでの展示・販売でお互いの特産品をPRしていきます。

## 酒々井町・成田市へ食農教育教材本を贈呈

当JAは3月31日、酒々井町教育委員会に食農教育教材本「農業とわたしたちの暮らし」を贈呈し、酒々井町役場にて贈呈式を行いました。小坂泰久町長、木村俊幸教育長が出席し、設楽組合長より教材本が手渡されました。小坂町長は「農業が国の基本となるのはいつの時代も変わらないので、しっかり小学校で使って、感想文を書かせるようにしたい」と述べられました。

また、4月10日には成田市役所において成田市教育委員会への贈呈式を行いました。式には小泉一成市長、関根賢次副市長、関川義雄教育長が出席。小泉市長は「偏った食生活や食に対する不安など様々な問題がある中、人間を支える食、食を支える農業の大切さを伝えていきたい」と述べられました。



3月31日

教材本は酒々井町の小学校2校へ計240部、成田市内の小学校19校へ計1470部配布され、小学5年生の社会科の授業で使用されます。

この教材本は、JAバンクグループが小学校5年生向けに作成した食農教育・環境教育がテーマの冊子とDVDで、食と農業の密接な関わりや、農産物の生産過程などのほか、夏休みの自由研究のまとめ方なども盛り込まれており、子どもたちが興味を持ちやすいよう工夫をしています。



4月10日

## 第36回JA成田市園芸部通常総会

JA成田市園芸部は第36回通常総会を開催しました。部員38名の他、来賓として印旛農業事務所、成田市農政課、各指定市場や全農ちばの方々が出席し、平成28年度事業報告並びに本年度事業計画などの議案すべてが可決されました。その後、JA全農ちば営農企画部営農支援課の名雪浩章氏より、農業における食品のリスク管理についての講演が行われました。



4月4日

今後の園芸部の取り組みについて、加瀬雅英部長は「去年は台風による被害も見られましたが、皆様のご協力のおかげで販売目標を達成することができました。しかしながら、高齢化による担い手不足や、食の細分化、野菜の価格が上昇しないなどの問題も上がっています。この状況下で、園芸部としては、安全・安心な農産物の販売を心がけ、生産工程管理を行って参ります。また、2020年の東京オリンピック・パラリンピックにおける消費拡大に向けた世界に通じる農産物の生産を目指し、部員一丸となって活動して参ります」と決意を表明していました。

## 第41回 年金友の会グラウンドゴルフ大会

JA成田市年金友の会は、市内の中台運動公園において第41回グラウンドゴルフ大会を開催しました。会員105名が参加し、宗吾の浮貝定雄さんが見事優勝に輝きました。

当日は小泉一成成田市長を来賓として迎え、当JAの設楽組合長と共に始球式を行いました。晴天には恵まれたものの、風が強く、参加者は強風に苦戦しながらも、お互いにアドバイスしながら楽しくプレーしていました。その後、ホールインワン大会が行われ、時間内にホールインワンを達成した参加者には記念品が贈られました。表彰式では、上位入賞者のほか、とび賞の方にも景品が贈られ、参加者は名前を呼ばれると嬉しそうに受け取っていました。優勝した浮貝さんは「優勝は2回目だがとても嬉しい。このような風の強い日に優勝できたのは本当に運が良かった」と喜んでいました。



4月6日



左から準優勝の石井さん、優勝した浮貝さん、第3位の辻村さん

順位	氏名(地区)	スコア
優勝	浮貝定雄(宗吾)	75
準優勝	石井邦雄(飯田町)	77
3位	辻村京子(並木町)	80
4位	福田初江(上岩橋)	81
5位	椎名宏(大袋)	82

## 稲作り体験教室 種まき作業を開催



4月15日

赤荻低温倉庫にて「第2回みんなのよい食プロジェクト稲作り体験教室」の種まきを開催しました。29組計92人の家族が参加したほか、当JAの新入職員も種まき作業を体験しました。参加者は強風に苦戦しながら育苗箱に種をまき、「初めてのことなので不安だが、頑張って育て、いい苗にしたい」と語っていました。

作業終了後は、アトラクションとして、塗り箸を使用した「大豆つかみ」を行い、上位入賞者には成田産の米や新鮮野菜が贈られました。また、水土里ネット成田用

水からはメダカなどが配られました。

今回、種をまいた育苗箱は、参加者が自宅に持ち帰り、5月20日に苗コンテストをした後に田植え作業に使用します。

## 新入職員が農作業体験



3月30日



本年度の新入職員が、3つのグループに分かれ、それぞれ久住地区の高橋政男さん、海方政男さん、山倉正孝さん宅にて、ニンジンの間引き、トンネルの除去作業、稲の種まき等の農作業を体験し、農業の大切さを学びました。

## 神武天皇祭 遠山支所前で「高砂」披露



4月3日



成田市小菅の側鷹神社そばたかで神武天皇祭が開催されました。遠山民謡高砂保存会の方々が、おめでたい時に披露される民謡「高砂」を踊りながら地区内を練り歩き、遠山支所前でも披露されました。



# トウモロコシの 病虫害防除

## 1 害虫による被害

### ◆アワノメイガ

伸び出す直前の雄穂や幹に、幼虫が食入し、内部を食害する。幼虫が移動して雌穂にも食入し、子実を食害する。

### ◆オオタバコガ

アワノメイガと同じく、子実を食害する。7月頃から発生し、幼虫が多くの子実を食害する。これら食入性の害虫は雄穂抽出初期が防除開始の適期です！

### ◆アワヨトウ

被害は、雄穂が伸び出すまでの若い時期に発生する。幼虫が葉を食害して、時には株全体を丸坊主にする。



オオタバコガ (上) とアワノメイガ (下)



アワヨトウ

### ◆害虫防除薬剤 (例)

	時期	薬剤名	希釈倍率	収穫前日数	使用回数	対象害虫
1回目	雄穂抽出初期	パダンSG水溶剤	1,000倍	21日前まで	2回以内	アワノメイガ
2回目	雄穂開花前	アドマイヤーフロアブル	4,000倍	14日前まで	2回以内	アブラムシ類
		アフーム乳剤	1,000~2,000倍	3日前まで	2回以内	オオタバコガ ヨトウムシ
3回目	雄穂開花終了後	トレボン乳剤	1,000倍	7日前まで	4回以内	アワヨトウ アワノメイガ
		プレバソンフロアブル5	2,000倍	前日まで	3回以内	アワノメイガ
4回目	3回目の7日後	アフーム乳剤	1,000~2,000倍	3日前まで	2回以内	オオタバコガ ヨトウムシ
		プレバソンフロアブル5	2,000倍	前日まで	3回以内	アワノメイガ

※とうもろこしの農薬登録上の区分は「雑穀類」。

**野菜類ではないので要注意。**「雑穀類」「とうもろこし」「未成熟とうもろこし」のいずれかで登録がある農薬が使用できます。

※アワノメイガやオオタバコガなど、幼虫が穂や茎に食入する害虫は、食入した後では薬剤の効果が及ばないので、ふ化幼虫が食入する前の早期防除を心がけましょう。

# 水稻：田植え後の管理



田植え後は、①水管理、②中期の除草剤散布のポイントを守り栽培管理を行きましょう。

## ① 田植え後水の管理

- 活着後は、分けつを促進するため「浅水」で管理し水温の上昇を図ります。
- 低温や強風など不安定な天候の場合は、「深水」にして保温と稲の保護に努めます。
- 除草剤の効果を発揮させるためにも、土が見えない様に水を最低でも3～4cm張るように努めます。
- 昨年度刈り取れなかった稲を鋤き込んだ田んぼは、植付後のガスの発生に注意し、浅水管理をします。

## ② 雑草防除について

移植後、稲の活着不良のため一発除草剤の散布が遅れた水田や、水管理がうまくいかなかった水田では、除草剤が効果を発揮できず、雑草が発生します。その場合は、使用時期や対象雑草に注意し、中後期除草剤を使用して防除しましょう。雑草の種類によって効果が異なるので、除草剤の選択は間違えないようにしましょう。なお、**農薬の効果を高めるために、除草剤使用時は、水口・水尻はしっかりと止め、落水やかけ流しはしないでください。**

散布適期		7日	15日	20日	25日	30日	35日	40日
中 期 剤	ザーベックスDX1キロ粒剤 ザーベックスSMにクリンチャーの成分を追加 移植後30日まで				■	■		
	ザーベックスSM1キロ粒剤 難防除雑草（クログワイ等）に高い効果 移植後30日まで				■	■		
	アクシズMX1キロ粒剤 水持ち悪い水田のノビエに有効、 収穫45日前まで		■	■	■	■		
中 ・ 後 期 剤	レプラス1キロ粒剤 クログワイ・コウキヤガラ対策 収穫60日前まで			■	■	■	■	
	テッケン1キロ粒剤 クログワイ・コウキヤガラ対策 収穫60日前まで			■	■	■	■	
	ワイドショット1キロ粒剤 ノビエやオモダカイボクサ等に有効 収穫45日前まで			■	■	■	■	■
	アトトリ1キロ粒剤 オモダカ、クログワイ、コウキヤガラ対策 収穫45日前まで				■	■	■	■

※赤い部分がより良い使用時期です。

●お問い合わせ 営農振興課 TEL. 0476-22-6717

営農指導員 石井勝祐まで

いしいかつひろ

散布適期		7日	15日	20日	25日	30日	35日	40日
後 期 剤	ヒエのみ	田植						
	クリンチャー1キロ粒剤 1.5kg/10aでノビエ5葉期まで 収穫30日前まで							
	広葉のみ							
	バサグラン粒剤 落水散布、多年生雑草防除 収穫60日前まで							
	グラスジンMナトリウム粒剤 落水散布、多年生雑草防除 収穫60日前まで							
	移植後：15日～50日							
有効分げつ終止期～幼穂形成期前まで								
ヒエ + 広葉	クリンチャーバスME液剤 100倍液の落水散布 収穫50日前まで							
	ワイドアタックD1キロ粒剤 難防除雑草に高い効果 収穫60日前まで							
	ワイドアタックSC 1,000倍液で落水散布 収穫30日前まで							

※赤い部分がより良い使用時期です。

※ウキ草・藻類が発生した場合… モゲトン粒剤：2～3kg/10a  
モゲトンジャンボ：500g (50g×10個) /10a

## ～平成29年度農作業及び機械作業標準賃金～

下記の通り決定しましたのでお知らせ致します。なお、圃場条件やライスセンター等により金額は異なります。

＜成田市＞				
作業種目		契約種別	標準賃金(円)	備考
水田作業		1日	9,900	実労働時間は8時間とする。
畑作業		1日	8,200	実労働時間は8時間とする。
水田耕起	トラクター	10a 請負	5,800	・1回分の料金
水田代かき	トラクター ドライブハロー	10a 請負	6,200	・仕上げの料金
植付	田植機	10a 請負	7,300	・苗費は含まない ・側条施肥は割り増し
刈取脱穀	コンバイン	10a 請負	17,200	・乾燥場までの初運搬は含まない ・倒伏水田は割り増し
乾燥調整		60kg当たり	2,800	・初摺料金の640円を含む
育苗		1箱当たり	790	
畦塗り	トラクター	1m当たり	35	
畑耕起	トラクター 普通ロータリー	10a 請負	5,600	・1回分の料金

※乾燥調整、育苗を除く作業は、オペレーター1人付き料金です。 ※料金には、消費税が内税として含まれています。

※畑耕起を除く金額は、千葉県農業会議の算出した印旛地区の単価と同じです。

■詳しくは、成田市農業委員会事務局 (☎0476-20-1573) へ

＜酒々井町＞				
作業種目		契約種別	標準賃金(円)	備考
水田作業一般	手作業	1日	9,900	実労働時間は8時間
畑作業一般	手作業	1日	8,200	実労働時間は8時間
水田耕起	トラクター	10a 当たり	5,800	
水田代かき	トラクター	10a 当たり	6,200	
植付(田植機)		10a 当たり	7,300	苗費は含まず
刈取脱穀のみ(コンバイン)		10a 当たり	17,200	乾燥場までの初運搬費は含まず
乾燥調整		1俵当たり	2,800	
育苗		1箱当たり	790	
畦塗り(トラクター)		1m 当たり	35	

■詳しくは、酒々井町農業委員会事務局 (☎043-496-1171 内線351) へ

# ナスは栄養診断による管理で収量が倍増

板木技術士事務所 ● 板木利隆

漬けてよし煮てよし、焼いたり揚げ物、生食にと、ナスは大変使い向きの広い野菜。干しナス、焼きナスにすれば長く保存が出来ることも分かり、いっそう魅力を高めてきました。高温好みなので、強い日差しを受けると紫黒で形の良い果実が連続して収穫でき、大いに食卓をにぎわせますが、次第に株の勢いが弱まり、実止まり悪く、取れなく

なり、品質も低下してきます。これはいわゆる「なり疲れ」で生育が不調になってきたからです。私たちが、お互いに人の顔色やしぐさを見れば健康状態を推測できるように、ナスの依健康状態も、葉色や草姿、花などをよく観察すれば容易に栄養状態を診断することが出来るのです。

図のように花の付く位置と花の形、葉や花の大きさと色具合です。特に花の中を見て、雌しべが雄しべより短い「短花柱花」は、ほとんど落ちてしまいい実止まりしません。健全な場合は、花の開いた先に4〜5枚の葉が開いています

勢に回復の兆しが表れ、健全な「長花柱花」が多く咲くようになり、茎葉もすっかりして、上方の葉の枚数も増え、よく実止まり、果実の太りも早まり、色つやの良い果実がたくさん取れるようになります。

その一番のバロメーターは、

花などをよく観察すれば容易に栄養状態を診断することが出来るのです。

が、栄養不良株では1〜2枚しかない状態になります。畑全面を見渡して花が良く見える状態は、栄養不良といってもよいのです。

「なり疲れ」は、ナスの一生の中に3〜5回現れることが分かっているので、常に観察を怠らず、早めに発見、対処して軽減するようにしてください。終了の倍増、品質の向上は必ず達成できます。

順調な育ち  
花の上方に数枚の葉が付いている



健全花(長花柱花)



雌しべよりも雄しべの方が長い

栄養不良の育ち  
花が先端近くに付いている



不良花(短花柱花)



雌しべよりも雄しべの方が短い

栄養不良になったら  
思い切って若取りする



対策としては、まず果実を若取りして株の果実負担を軽くしてやることです。そして追肥で栄養を補給し堅くなった通路付近の、根が伸びる先の方にくわを入れ、軽く耕し通気を図り、乾いていたら灌水(かんすい)や敷きわらをして、吸肥をしやすくしてやることです。

こうして数日を経ずして草

もう一つ、生育盛りに入り茎葉が込み過ぎると、日射不足のため果実の色づきが悪くなり、病害虫も発生しやすくなります。その対策として、果実に木漏れ日が当たるぐらいに、余分な葉を摘み取ったり、枝を整理することも大切な手立てとなります。

# チャレンジしてみませんか？旬の食材を使ったお手軽簡単レシピ！

「キッチン晴人（ハレジン）」オーナーシェフ・永井智一

## ジャガイモの洋風卵焼き

### 材 料（4人分）

卵	5個
ジャガイモ	2個
玉ネギ（スライス）	1/4個
ベーコン（4等分）	3枚
マヨネーズ	大さじ1
粒マスタード	適量
オリーブオイル	大さじ3
塩	適量

### 作 り 方

- ① ジャガイモを厚さ5～8mm程度にスライスする。
- ② 直径18cm程のフライパンにオリーブオイルを大さじ2ひき、ジャガイモ、タマネギ、ベーコンを入れ、弱火にかける。7～8分炒め煮して火を通す。
- ③ 溶きほぐした卵と②をボウルに入れて混ぜ合わせ、塩で味を調える。
- ④ フライパンにオリーブオイル大さじ1を熱し、③を流し入れて底面を焼き固める。
- ⑤ ④を8等分に切り分け、マヨネーズとマスタードのソースを添える。



トマトとタマネギのみじん切りを付け合せると一味違います！

## ～今月の表紙～ スマイルキッズ

### 酒々井町上岩橋 伊藤

準生くん（9歳）  
蒼途くん（7歳）  
永真くん（4歳）  
理之助くん（2歳）



今月の表紙は酒々井町上岩橋の伊藤準生くん、蒼途くん、永真くん、理之助くんの四人兄弟です。

4人はとても仲が良く、家ではポケモンなどのゲームをして一緒に遊んでいます。準生くんと蒼途くんは剣道をやっていて、良く新聞紙で作った剣でチャンバラをしています。また、4人とも「よさこい」を習っていて、町内のイベントでもよく踊っているそうです。また、4人とも田植え機やフォークリフトなどの農機具が大好きで、種まきや稲刈りの手伝いも積極的にしています。ご両親は「このまま大きくなっても、みんなで農作業を手伝ってくれればありがたいです」と話していました。

【父】 雅美さん 【母】 麻美子さん

### 訂正とお詫び

みのみり4月号の「今月の表紙 スマイルキッズ」において、中澤桂都くんの住所に誤りがありましたので、下記の通り訂正してお詫び申し上げます。

【誤】 成田市荒海 【正】 成田市磯部

# 新人職員紹介

4月1日より採用となりました。  
皆様、よろしくお願い致します。



名取 瞳弥  
(八生支所)

出身：富里市  
趣味：映画鑑賞  
皆様から頼られる存在となれるよう全力で頑張ります。



細田 由依  
(公津支所)

出身：印西市  
趣味：読書  
地域の皆様に信頼して頂けるよう、日々精進して参ります。



五十嵐 祐実  
(久住支所)

出身：栄町  
趣味：読書、手芸  
意識を高く持ち、仕事に精一杯取り組んで参ります。



黒田 芳樹  
(豊住支所)

出身：成田市  
趣味：釣り  
地域発展に貢献できるよう、精一杯頑張ります。



栄木 大幸  
(農業機械事業所)

出身：香取市  
趣味：読書  
早く仕事を覚え、農家の方々の役に立てるように頑張ります。



中西 拓也  
(酒々井支所)

出身：山武市  
趣味：サッカー  
組合員・利用者を第一に考え、地域農業の発展に尽力します。



根本 李湖  
(遠山支所)

出身：香取市  
趣味：卓球  
不安もありますが、明るく元気に頑張ります。



小川 綾架  
(金融推進課)

出身：酒々井町  
趣味：旅行、ジグソーパズル  
地域の皆様に信頼して頂けるよう、精一杯頑張ります。



小倉 一紗  
(金融推進課)

出身：成田市  
趣味：サッカー  
明るく元気に頑張っていきますのでご指導よろしくお願ひ致します。



塩野谷 実希  
(共済事務査定課)

出身：富里市  
趣味：飼猫とたわむれる  
一つずつ確実に仕事を覚えられる様に頑張ります。

年金友の会

## 年金友の会 親睦旅行を開催

1泊2日

### 信州上諏訪温泉・歌謡ショーとリニアモーター見学

- 【日 程】 7月11日(火)～12日(水)
- 【宿 泊 先】 上諏訪温泉 ホテル紅や
- 【旅行代金】 お一人様 27,800円
- 【募集人員】 100名 (最小催行人員38名様)
- 【申込締切】 6月9日(金)
- 【お申込み】 各支所へ
- 【お問い合わせ】 各支所、金融推進課



## 「第22回ゴルフ大会」を開催

年金友の会

## 「第3回パークゴルフ大会」を開催

- 【日 程】 5月26日(金)
- 【場 所】 レイクウッド総成カントリークラブ
- 【申込み】 各支所へ



- 【日 程】 6月6日(火)
- 【場 所】 久住パークゴルフ場
- 【参加費】 500円
- 【申込み】 各支所へ

多くの会員の皆様のご参加をお待ちしております。

## 農業機械事業所より

### 「第28回 農機ふれあい展示会」を開催

- 【開催日時】 6月10日(土)・11日(日)  
午前9時～午後4時まで  
抽選会／午前11時30分・午後2時

- 【場 所】 JA成田市経済センター (宝田)  
最新農機の展示の他、購買品販売やローン相談、自転車・草刈り機等が当たる抽選会を予定していますので、是非ご来場下さい。

ご来場記念品・軽食・お飲み物を無料配布！



今回も購入の際に農業資金をご利用いただいた場合、特別金利で提供致します。

- 【お問い合わせ】 農業機械事業所 TEL.0476(22)3815

## 燃料事業所より

### タイヤキャンペーンを実施中

【期 間】 6月30日(金)まで



☆タイヤ大特価にて大量放出  
☆交換工賃・バルブ交換サービス  
☆タイヤ安全点検を無料で実施中

※詳しくは下記へお問い合わせ下さい

【お問い合わせ】

NACS美郷 TEL.0476(22)7788

NACS酒々井 TEL.043(496)2036

女性部

## 部員を募集中

### 仲間と一緒に輝きませんか！

どなたでもメンバーになる事ができます。主な活動は下記の通りです。

・料理教室・手芸(ちぎり絵等)



・ウォーキング・視察研修旅行

・ボランティア活動・みそ作り

・オシャレ教室 等

【お問い合わせ・申込み】

生活課TEL.0476(22)6881 FAX.0476(22)6931

担当：飯田

## 久住支所「朝市」を開催

【開催日時】 5月20日(土)

午前8時30分～11時まで

【場 所】 久住支所駐車場内

### ■サンドイッチ教室の

#### 参加者を募集中！

※詳しくは下記までお問い合わせ下さい。

【お問い合わせ】

久住支所 TEL.0476(36)1101

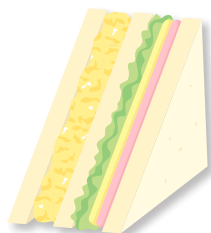

## 年金相談会開催のお知らせ

右記の日程にて年金相談会を開催いたします。

【開催時間】 午前9時～午後3時

※個別相談となりますので、電話予約をお願いします。

開催店舗	開催日	お問い合わせ
公津支所	5月20日(土)	0476(26)9121
久住支所	6月17日(土)	0476(36)1101
八生支所	6月24日(土)	0476(26)8036
豊住支所	7月15日(土)	0476(37)0003

## 融資課より

### 《小口リフォームローン（ジャックス保証）》取扱開始

借入金額300万円以内の方に朗報です！

固定金利年**1.650%**（保証料込）

平成29年4月3日から平成30年3月31日 本申込応諾分まで

●本ローンをご利用いただける方は、JA所定の資格要件を満たす方に限らせていただきます。詳しくは下記までお問い合わせください。

【お問い合わせ】 各支所へ



## JA葬祭より

Aコープ閉店に伴い、JA葬祭のお問い合わせ、ご用命は引き続き生活課でお受けいたしますので、よろしくお願い申し上げます。

- ◆病院等からご自宅・当社安置室等へのご遺体搬送24時間対応
- ◆公営斎場での葬儀やご自宅・寺院の葬儀もお手伝いいたします

もしもの時…

まずは、下記の番号へお電話下さい。



(年中無休・24時間対応)



JA葬祭よりお迎えまたはお打合せに伺います



打合せさせていただき、真心込めてお手伝いさせていただきます。

～随時 事前相談を承ります～

【事前相談の3つのメリット】

1. 葬儀費用に関する不安が解消される。
2. いざというときに慌てることなく対応できる。
3. そのひとらしいご葬儀が実現できる



## 24時間受付対応

生活課・葬儀受付専用電話番号

☎ 0476-23-0091

JA葬祭 ☎ 0120-58-0983

JA葬祭 ☎ 0120-58-0983

## クールビズを実施

【期間】

5月1日(月)～10月31日(火)まで

今年も当JAではクールビズを実施致します。

期間中は軽装で業務を行っていますので、ご理解を賜ります様お願い致します。

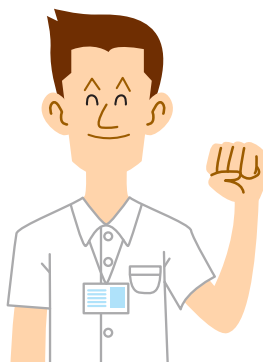

## 新盆展示会を開催

【日時】 6月15日(木)～18日(日)  
午前9時～午後5時まで

【場所】 サンポップ1階会場

【展示品目】 新盆棚・  
新盆提灯各種・新盆  
引き出物各種 (ギフト)



【お問い合わせ】

生活課 TEL. 0476(23)0091

## 今月の無料『税金・法律』相談

【日程】 5月25日(木)

【場所】 本所

【税金相談】 曾根正雄税理士 午前9時～12時(60分毎)

【法律相談】 吉澤 功弁護士 午前10時～12時まで(30分毎)

※各種相談は必ず事前予約をお願いします。

【お申込み】 生活課 TEL. 0476(22)6716

## 職員人事異動等

【職員人事異動 (4月1日付)】

氏名	新任	旧任
木内 嘉一	(公財)農業センター 駐在派遣 営農振興課長代理	購買課長代理
稲葉 正昭	中央支所長代理	遠山支所長代理
下山 哲男	購買課長代理	Aコープ店長
湯浅 亮介	遠山支所長代理	金融推進課兼 遠山支所係長
中嶋三枝子	燃料事業所主任	Aコープ主任
山本 翔	加工販売課	Aコープ
今関 光貴	(株)ジェイエイライフ・ 千葉出向	共済普及課
幸嶋 恭平	金融推進課兼遠山支所	金融推進課

【定年退職 (3月31日付)】

小島 静 (生活課長)

加瀬雅彦 (中央支所長代理)

～組合員の皆様、大変お世話になりました～

# のうきよう柳檀

平成29年4月20日現在の作品（敬称略）

## 川柳・俳句・短歌

嘆きそらい風に揺れおる黄水仙

酒々井町飯積 梅澤 波葉

縁側や孫と微睡む桜かな

成田市飯仲 村島 庄次

俵や今年も咲の山ざくら

成田市畑ヶ田 石井 春江

しおり飛ぶホームの先に初桜

成田市長田 平岡 美智子

カククリの花や可憐に俯けり

酒々井町東酒々井 辻 信雄

## 読者のおたより

みのり裏表紙「花と遊ぶ」毎月待ち遠しく拝見させていただいております。

文章と写真と俳句が一つになった素晴らしい作品です。一つ一つに愛情が伝わってくる内容で、初めて知る事が沢山あり、本当に勉強になります。自然の中で輝いている美しい植物は只々感心して何度も何度も眺めては楽しんでおります。是非遠山野草園を訪れることが私の夢です。

成田市中台 松田 光子

晩学の見えつかくれつ龍の玉

成田市山之作 佐々木みのる

早起きで昼間の眠気絶えられず

成田市東和田 池田 雪博

「出た出た」と声甲高く指を差す

成田市大清水 新島 新吾

新名のビニールはってハウスでき

家族総出で苗箱はこぶ

成田市幡谷 松垣 寿夫

早期退職後、2軒の親戚から稲の種まき手伝いをアテにされ、第1と第2日曜日は恒例になり今年も手伝ってきました。1軒目は天気にも恵まれスムーズに終り、2軒目は大雨の中、ハウス内での仕事。種もみの水切れが悪く急遽、ゴザを広げて粉をストープと扇風機で乾かすと言っアクシデント…。農家の方々の苦労が身にしみ、お米の大切さも実感。お米に限らず物を大切にしなければ。

ペンネーム コシノ・ヒカリ

※読者の皆様からいただいた「おたより」は原稿をそのまま使用しております。

## CROSSWORD-PUZZLE

～クロスワードパズル～



【今月のヒント】  
花占いにピッタリな花

各コーナーのご応募の宛先・宛名は…  
〒286-0022 成田市寺台292番地、成田市農業協同組合広報みのり係まで官製はがきにてご応募ください。  
5月20日消印有効。

【先月号の答え】  
ランドセル

クロスワードの応募の方は…  
①郵便番号、住所 ②電話番号 ③氏名 ④答え  
抽選で10名の方に「**クオカード(1,000円分)**」をプレゼント。

二重マスの文字をならべるとある言葉になります。

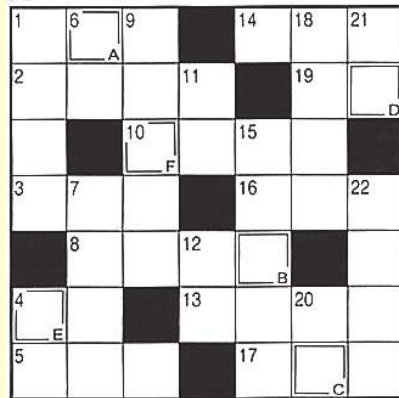

【先月の当選者】（敬称略）

成田市寺台	稲	垣	喜美子
成田市大清水	木	村	幸司郎
成田市下方	鷲	澤	恵子
成田市芦田	加	藤	節子
成田市三里塚御料	加	瀬	ます子
成田市久住中央	木	山	芳子
成田市磯部	栗	村	秀子
成田市安西	大	録	光子
酒々井町東酒々井	久	永	輝子
酒々井町上本佐倉	白	田	恭子

### ↓タテのカギ

- 井戸などでくみ上げて使います
- 土を小高く盛り上げたものの
- 人がたくさん住んでいます
- 車に乗って出掛けます
- 孫悟空の乗り物です
- 中国の——に由来することわざは多い
- まき割りや枝打ちに使う刃物
- 東南アジアの国。首都はクアラルンプール
- 人を怒らせることを「——に触れる」ともいいます
- インドから伝わる心身調整法
- 太陽や星が良く見える天候
- 台所ですることの一つ

### →ヨコのカギ

- 端午の節句に食べます
- 映画の撮影時にカチンと鳴らします
- 人事——で所属部署が変わった
- 二つで1組のものを数えるときに使う言葉
- 初節句に——飾りとこいのぼりを用意した
- 野球の走者のこと
- 家を留守にする際は忘れずに
- 袖振り合うも——の縁
- チョウの仲間。カラス、アオスジといえば
- ボルトやナットを回す工具
- すし屋の符丁で茶のこと
- 布地を裁断した物

# 平成30年度職員採用のお知らせ

## 下記の要項で募集致します

### 【応募資格】



大学・短大・専門学校を平成30年3月卒業見込み者及び卒業者  
(既卒者は卒業後概ね2年以内)

【採用人数】 若干名

### 【提出書類】

履歴書・卒業見込証明書または卒業証明書・成績証明書・健康診断書(3ヶ月以内)

### ～募集期間及び試験日～

#### 【募集期間】

7月4日(火)まで

#### 【第1次試験】 面接

平成29年7月13日(木)

#### 【第2次試験】 筆記

(国語・数学、一般常識、作文)

平成29年7月20日(木)

### 【お問い合わせ】

人事教育課 TEL.0476(22)6711

E-Mail: kanri05@ja-narita.or.jp

# 公益財団法人成田市農業センター

## 農地中間管理機構を活用して、皆さんの農地を活かしましょう

### 概況

当センターの中心事業は農地利用集積円滑化事業ですが、国が進める**農地中間管理事業**を受託しており、規模縮小・離農農家から農地を借り入れ、担い手農家に貸し付け、農用地の利用集積を図り、**農地の集団化・農業経営の合理化を促進**しました。

また、**新規就農相談**を随時受け付け、関係機関と連携し、新たな担い手の育成に寄与しています。

平成28年度センター実績131.5ha

うち新規設定63.6ha (現達成率127.2%)

28年度(目標50ha)

平成29年3月末現在

区 分		件 数	面積 (ha)
平成28年度 (4月～29年3月)	新 規	125	63.6
	再設定	147	67.9
	計	272	131.5
継 続		1,027	498.8
合 計		1,299	630.3
農地中間管理事業 合計		166	174.7
総 合 計		1,465	805.0

※申し込みは、(公財) 成田市農業センターへ

(公財) 成田市農業センター

〒286-0844 成田市宝田912番地1 JA成田市経済センター2階

TEL 22-6581 FAX 22-6580

Eメール nougyoucenter@ar.wakwak.com

URL <http://www.narita-nougyoucenter.jp/>

※対象は合併前の成田市内になります。

## 理事会だより ～3月定例理事会(協議事項)～

### 【協議事項】

- ①理事に対する貸出金実行について
- ②市債(銀行等資金)の貸出金実行について
- ③平成29年産米集荷推進運動要領について
- ④給与規定の一部変更について
- ⑤平成29年度職員給与に関する基本方針について
- ⑥平成29年度職員賞与に関する基本方針について
- ⑦平成30年度職員採用方針について

■正組合員数	3,490人
■准組合員数	4,160人
■出資金	11億2931万円
■貯金残高	872億5471万円
■貸出金残高	214億5872万円
■長期共済保有高	2892億8969万円
■購買品供給高	3億1766万円
■販売品取扱高	2億3998万円
(2月末現在)	

※出資金名義、組合員資格等の変更がある場合は、各支所へご連絡ください。

# 花と遊ぶ

## 遠山野草園の四季

～第二〇三章～



### コオニタビラコ (キク科)

門道の両側に、花は黄色で約1センチ、花茎は約7センチのコオニタビラコがびっしりと生えています。地面にへばりついて咲く二年草で、日当りの良い湿った環境です。花は陽を受けて開きます。

和名小鬼田平子は、葉を田んぼなどの地面に平らに広げ、ロゼット状になっている様子が命名の由来です。別名タビラコとも言います。普通ホトケノザと呼ばれているのは、紅紫色の花を咲かせるシソ科の植物ですが、春の七草の一つのホトケノザは、このコオニタビラコのことです。地面に根生葉を広げたコオニタビラコの姿は、まさに「仏の座」です。若葉は胃腸に良い薬効があり、細かく刻んでお粥に入れます。オニタビラコは、コオニタビラコに似ていますが、花茎が50センチ程で大きたくないので見分けがつかます。

4月下旬、芝の友人と凶鑑とシヤベルを持って、タビラコの観察をしました。根を掘ると、細長い根っこがついていたので、「コオニタビラコに間違いなしだね」と、植物談義は尽きません。誰が植えた訳でもなく、誰が手入れする訳でもないのに、季節は巡り、野の花は、私たちの友情をも育んでくれました。

陽を待ちて田平子咲きし春盛り

写真・文 安達廣子 (小菅)

※遠山野草園は個人宅ですので見学希望者は事前にご連絡下さい。

総務課	0476(22)6711	審査課	0476(22)6691	酒々井支所	043(496)0291	加工販売課	0476(36)1341
人事教育課	0476(22)6711	生活課	0476(22)6716	経済センター(営農振興課)	0476(22)6717	園芸販売課	0476(36)1541
経理課	0476(22)6739	サンポップ	0476(22)6881	経済センター(購買課)	0476(20)1971	燃料事業所	0476(22)7788
監査課	0476(22)6807	公津支所	0476(26)9121	経済センター(営農渉外課)	0476(20)2521	NACS美郷	0476(22)7788
共済査定課	0476(22)6713	八生支所	0476(26)8036	農業機械事業所(宝田)	0476(22)3815	NACS酒々井	043(496)2036
共済普及課	0476(22)6714	豊住支所	0476(37)0003	農業機械事業所(十余三)	0476(36)1546	宝田農産物直売所	0476(24)8611
資金運用課	0476(22)6797	久住支所	0476(36)1101	農業機械事業所(酒々井)	043(496)9687	酒々井農産物直売所	043(496)1000
金融推進課	0476(22)6715	遠山支所	0476(35)0511	生活課(葬儀受付)	0476(23)0091	ケアセンター美郷	0476(23)7711
融資課	0476(22)6796	中央支所	0476(22)6712	JA葬祭センター	0120(58)0983	ローンセンター	0476(24)2926

(年中無休の24時間対応) (毎月第2・第4土曜日9:00～16:00まで)