

みのり

4

2018 No.558

JA成田市



特集

地区別説明会を開催
LA(ライフアドバイザー)紹介

お知らせ

週休二日制導入について

タイムル
KIDS



私達は、組合員・お客様の家族や財産を守ることを目的とした共済普及活動に、日々取り組んでまいります。

トレーナー 歌丸 大輔

LA ライフアドバイザー

我々、ライフアドバイザーが皆様のお宅を訪問し、生活設計の良いアドバイスをさせていただきます！



保障を通じて皆様に安心を提供していきますので、宜しくお願いいたします。

小川 真幸 LA 八生支所担当



豊住地区の保障はお任せ下さい。

高橋 正巳 LA 豊住支所担当



毎日元気良く誠意を持って皆様のお役に立てるよう心掛けています。宜しくお願いいたします。

小川 和彦 LA 遠山支所担当



遠山支所担当の幸嶋と申します。皆様のお役に立てるよう努めてまいりますので、宜しくお願いいたします。

幸嶋 恭平 LA 遠山支所担当



利用者の皆様には「いざ」というときに使えるように、加入内容の再確認をしていただく活動しております。次はあなたのお家にお伺いします。

渡辺 駿介 LA 中央支所担当



酒々井の組合員の皆様にお役に立てるよう、努めてまいりますので、宜しくお願いいたします。

大塚 卓 LA 酒々井支所担当

花と遊ぶ……………	理事会だより……………	クロスワード……………	のうきよう柳壇・おたより	J Aからのお知らせ…	簡単レシピ・表紙紹介…	チャレンジ家庭菜園…	園芸情報……………	水稲情報……………	J A管内の話題……………	トピックス……………	LA紹介……………	目次
16	15	14		10 13	9	8	7	6	5	4	2 3	



部長 小川 嘉樹

生活保障設計のプロとして皆様方のお役に立てるよう、日々訪問活動を行っているメンバーです。

訪問の際は宜しくお願い致します。



次長 大木 秀樹

ライフアドバイザーは、事業活動の積極的な取り組みを通じて、豊かで安心して暮らすことのできる地域社会づくりに貢献してまいります。



加藤 雄也 LA

地域の皆様に「JAがあって良かった」と感じていただけるよう、精一杯取り組みます。

公津支所担当



出山 洋介 LA

共済を通じて組合員・お客様から信頼されるよう一所懸命取り組みますので、宜しくお願いいたします。

公津支所担当



出山 剛士 LA

この度、久住支所担当となりました出山（イデヤマ）と申します。一日でも早く、皆様のお役に立てますよう、精進してまいります。宜しくお願いいたします。

久住支所担当



出山 拓 LA

今年から遠山地区の担当になりました。一日でも早く顔と名前を覚えていただき、皆様のお役に立てるよう努めてまいります。

遠山支所担当



椎名 啓介 LA

組合員・利用者の皆様に「JA共済は役に立つ!」と思っただけのよう、誠心誠意努めてまいります。

中央支所担当



加藤 健人 LA

保障という形で皆様のお役に立てるよう、日々努めてまいります。

中央支所担当



土井 義夫 LA

今年より酒々井に帰って来ました。

組合員・利用者の皆様にお役に立てますよう努めてまいります。

酒々井支所担当



谷 官 LA

今年も酒々井地区を担当させていただくことになりました。皆様のお役に立てるよう努めてまいります。

酒々井支所担当

第53回通常総代会に先立ち、地区別説明会を開催

3月1日～6日にかけて、「地区別説明会」を開催しました。346名の総代と支部長・農家組合長の方々に出席いただき、総代会の提出議案について説明しました。

決算結果と本年度事業の取り組みについては来月の「みのり5月号」にて総代会の状況と併せて掲載させていただきます。また、主な質疑応答については下記の通りです。



久住地区



遠山地区



酒々井地区

質問内容	応答内容
種籾の配送はいつ？いつもより遅いので心配。 来週に入ってしまったのは遅い、消毒やらやることはたくさんある、例年よりも早い対応だったはず。	公津支所は昨日より配送を始めました。遅くとも来週には配送は終わる予定です。 大変申し訳ありません、早急に配送するよう手配を致します。
農業の空き瓶の回収はいつになるか？ 人数（件数）がそろわないと実施しないのはおかしいのでは？市の回収はできないので皆自宅にため込んである状態です。JAでは農業を販売しているのだから、推進をして届けた時に空き瓶を回収してJAで保管するようにお願いしたい。	定期的に空き瓶の回収案内は行っています。人数がそろわないと実施しないのが現状です。 検討してまいります。
平成30年度の事業計画の説明をお願いしたい。	事業総利益は、前年比102.6%となっていますが、事業管理費の中の人件費は101.2%と低くおさえたものの管理費としては、施設費等が増えているために103.1%となっています。よって当期剰余金計画は、前年実績より少ない72,000千円（76.5%）となっております。 当期剰余金計画72,000千円は、第10次3か年計画にあわせております。これは、出資配当金の確保と自己資本を増強するためです。
新ラック倉庫稼働によって、利益は上がっていますか？	生産者の労力軽減になっております。また均質化装置等の導入と低温保管により年間を通して品質の安定した米を供給できますので、米業者に対して有利販売をすることが出来ます。
米の出荷率はどうなっているのか？ 米の契約数に対して全量出荷していない人に対し、何かペナルティなどの考えがあるのか？	豊住地区は99.8%となりました。全体では93%近い数字となっております。 今はペナルティ等については考えておりません。
今後も出荷契約に対して達成していなくても、何もペナルティ等は無いと考えて良いか？例えば、農協が安いからと他に流しても罰則を受けることはないと考えて良いのか？	契約が先で価格表示が後になっており、価格を見てこれは農協が安いという事で他の業者へ行ってしまう生産者が居るというのは、契約数に対する出荷数からみて明らかですが、出荷契約は罰則までの効力を発するものではないと考えています。本来であれば、前渡し金制度もあり契約した分は農協に出荷して頂くのがルールですが、安くても契約を守って出荷して下さる生産者がいる以上、契約数を守らない生産者とも十分に話し合っていかなければならないと考えております。
ある程度明確に罰則等についてはっきり言わないと、今年も来年も同じことだと思うがどうか？	8月の地区別説明会で説明させて頂いている米の取り扱い要領ですが、去年から買い取りに変わり、手法も変わるため、取り扱い要領が8月に出た段階でその点についても変わる可能性はあります。
最初に質問ではないが、年金受給の手続きをJAの金融渉外に頼んだら面倒な手続にもかかわらず、良くやってくれた。	
農作物の価格について農業新聞の市況価格と見比べると100円から200円違う。農業新聞は見ていますか？市場との販売交渉について弱いのではないか。改善するとか書いてあるが販売は8割から9割は市場なので強化してもらいたい。職員を強いパイヤーに育ててもらいたい。	農業新聞は毎日目を通しています。ご指摘の通り青果物の販売価格の変動等がうまく見えていない、他の生産者さんも同じ思いもあると思います。今後は市場との価格交渉力の強化に努めてまいります。
対処すべき重要な課題の一つに、本所の建て替えがあるが本当に実現できるのか。	築年数もだいぶ経過しており、耐震や雨漏り問題などを抱えておりますので、実現に向けて進めて参ります。
不祥事防止と人事異動についてのお願いです。最近、顔見知りになるとすぐ担当者が異動になってしまう。我々組合員は新しい担当者と話す時、他人行儀になり伝えたい事も伝えにくい場合があり、担当職員も仕事がやりづらいのではないかと。人事異動や配置転換だけではなく、チェック機能の強化で不祥事防止をお願いしたい。	現在、事務手続きにもとづいて、不祥事再発防止策に取り組んでいます。異動については、金融は4年未満、営農は5年未満となっております。担当者の育成、指導を行い組合員の期待に添うよう行っております。今後も組合員宅への戸別訪問に重点を置き、業務を遂行して参ります。
農耕用大型特殊免許取得の助成について、前回は質問させていただいたが、その後どうなりましたか。 農家としては免許が無ければ生活にも関わってきます。事故や違反が発生する前にもっと農耕用大型特殊免許取得の助成についてPRして頂きたい。	今までも行ってきましたが、近年申込者が少なく停滞している状況です。教習所との協議もあり助成金額を、具体的にお伝えすることは出来ませんが、助成はいたします。 他のJAでは、軽トラにフレコンを積むなど積載オーバーの問題も報告されております。当組合の管内で起こらないよう努めて頂きたい。
「平成29年産米の価格について」以前からの概算払いから買取方式に変更となり、追加での支払いは一切ないと聞いていたが、一俵あたり500円の追加払いを実施した理由を確認したい。	買取方式とはなったが、近隣のJAとの価格差が発生したことから当組合として可能な限りの対応を行った。ということで理解していただきたい。

第44回青壮年部通常総会を開催

JA成田市青壮年部は本所会議室において、第44回通常総会を開催しました。青壮年部員14名が出席し、平成29年度事業報告並びに本年度事業計画など全ての議案が可決されました。また、新入部員の紹介もありました。



2月16日

第16回成田市農産物直売組合通常総会を開催

第16回成田市農産物直売組合の通常総会が、経済センターで開催されました。組合員21名が参加し、5つの議事が上程され、全て可決されました。

その後、種苗メーカーであるサカタのタネによる直売所向けの栽培講習会がありました。



2月27日

平成30年度 第1回新規就農者水稻講習会を開催

平成30年度の新規就農者水稻講習会が経済センターで開催され、6名が参加しました。印旛農業事務所およびJA全農ちばより講師を招き、水稻苗の栽培や経営所得安定対策について受講しました。講習会は年間を通して5回行われ、次回は4月に開催されます。



3月7日

今年度初の久住朝市を開催

久住支所で朝市を開催しました。当日は晴天に恵まれ、朝から大勢の来場者がありました。あんまん・肉まんが先着100名に振舞われた他、地場の新鮮野菜や切花、ヤマザキの限定商品などを買求める方々で賑わいました。外では輪投げやアートバルーンで子供たちが楽しんでいました。



3月17日



《水稻：雑草防除》

水田の雑草防除については、① 田面の均平化、② 水管理、③ 散布時期のポイントを守り水稻除草剤の散布を行いましょう。

- ① 田面がでこぼこしていると効果にムラが出る為、代かきを丁寧に行い、圃場田面の均平化をはかりましょう。
- ② 散布後7日間は落水やかけ流しをしない。
- ③-1 雑草発生時から確実に防除することが大切です。
- ③-2 圃場に発生する主要雑草を把握し、効果的な薬剤を選びましょう。
- ③-3 各薬剤の使用量、使用時期は確実に守りましょう。
- ③-4 軟弱徒長苗や、極端な浅植え圃場への散布は、薬害を受ける恐れがありますので、田植え直後の散布は避けましょう。

除草剤散布のポイントを守り、除草剤を効果的に利用することで、除草剤コストの低減に繋がります。

代かきから田植えまで7日以上の日数がある圃場や、「クログワイ」、「オモダカ」、「ホタルイ」などの難防除雑草の発生が多い圃場は、**体系処理**（初期剤 + 初中期一発剤、または初中期一発剤 + 中・後期剤）で雑草を防除します。なお、**初期剤の散布時期**が田植え前「**7日まで**」に**変更になりました**。田植えは、初期除草剤を散布後7日後以降になります。**間違って使用すると農薬取締法違反となります**のでご注意ください。

4/30植えの場合	4/23	4/24	4/25	4/26	4/27	4/28	4/29	4/30
5/3植えの場合	4/26	4/27	4/28	4/29	4/30	5/1	5/2	5/3
代かき・植え代	7日前	6日前	5日前	4日前	3日前	2日前	1日前	

初期剤散布はここまで

7日前

散布後7日間は水を出さない管理

移植・播種日

【主な除草剤】

初期剤	フロアブル剤	ユニハーブフロアブル、ダッシュワンフロアブル、ピラクロンフロアブル
	1キロ剤液	ソルネット1キロ粒剤、メテオ1キロ粒剤 サキドリEW
初中期一発剤	フロアブル剤	ミスターホームランLフロアブル、エーワンフロアブル、アップレZフロアブル、バッチリフロアブル、カチボシLフロアブル、サラブレットKAIフロアブル、ボデーガードプロフロアブル、シュナイデンフロアブル
	1キロ剤	コメット1キロ粒剤、キクトモ1キロ粒剤、キマリテ1キロ粒剤、ナギナタ1キロ粒剤、カチボシ1キロ粒剤51、ビククシェアZ1キロ粒剤51、アピログロウMX1キロ粒剤51
	豆粒剤	ガンガン豆つぶ250

●田植え同時処理の場合、「移植時・田植同時散布機で施用」の適用登録がある除草剤を使用してください。「移植直後～」登録では同時処理できません。

※農薬の使用については、使用基準を確認し使用しましょう。

1. はじめに

春夏作物の準備時期となりました。いずれの作物でも苗づくり（種いも消毒）が重要です。徒長苗や病害にかかった苗をつくらないうよう、適切な温度・湿度管理が大切です。

降雨後にハウス内が蒸れないよう換気に注意しましょう。

2. ネギ [べと病・さび病]

春先～6月ごろまでがネギでべと病・さび病が発生します。べと病の薬剤は収穫前日数が長くさらに治療効果のある薬剤が少ないので、多発してからでは選択できる薬剤に限られます。発生前から予防効果の薬剤で防除を始めて、被害を低く抑えることが必要です。



さび病被害



べと病被害

○ネギ べと病・さび病 防除薬剤

対象病害	薬剤名	希釈倍数	使用時期	使用回数	備考
べと病・さび病 (ランマン・リドミルはべと病のみ登録)	ランマンフロアブル	2,000	収穫3日前	4回以内	予防
	ペンコゼブフロアブル※	600	収穫14日前	3回以内	予防
	リドミルゴールドMZ※	1,000	収穫30日前	3回以内	予防・治療
	アミスター20フロアブル	2,000	収穫3日前	4回以内	予防・治療
	メジャーフロアブル	2,000	収穫前日	3回以内	予防・治療

※リドミルゴールドMZはペンコゼブと同成分（マンゼブ：3回以内）を含むので使用回数に注意

3. スイカ [うどんこ病]

うどんこ病は苗床から持ち込んでしまうこともあります。株元、特にうどんこ病は子葉から発生するので、発生初期を逃さないように注意しましょう。明らかな被害が出ている苗は使用を避けるか、定植後に下表の治療剤による防除を行いましょ。定植後はベルコートフロアブルでの予防を基幹としてミツバチ導入後などしばらく防除が行えない時期は必ず事前に防除を行いましょ。

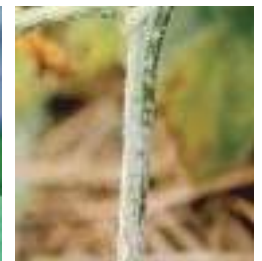

うどんこ病被害

○スイカ うどんこ病 防除薬剤

対象病害	薬剤名	希釈倍数	使用時期	使用回数	備考
うどんこ病	ベルコートフロアブル	1,000	収穫前日	4回以内	予防
	トリフミン水和剤	3,000～5,000	収穫前日	5回以内	予防・治療
	パンチョTF顆粒水和剤	2,000	収穫前日	2回以内	予防・治療

※パンチョTF顆粒水和剤はトリフミンと同成分（トリフミゾール：3回以内）を含むので使用回数に注意

ジャガイモ萌芽後の上手な管理

板木技術士事務所 ● 板木利隆

ジャガイモの芋は塊茎といわれることから分かるように、種芋から地上に向かつて伸びた茎から横向きに何本も発生した地下茎の先端が膨らんで形成されるものです。

種芋には芽が数個以上あるので、全部伸ばすと、土中へ込み合い、芋になる茎が多過ぎて大きな芋が付かなくなってしまう。芽が地上に出たら、勢いの良い2本だけを残して他の芽は取り除きます。実際の作業は、残す芽の周りの地面を指先で押さえ動かさないよう注意して横方向にかき取るか、はさみを少し土に差し込んで切り取ります。

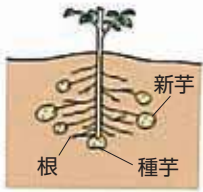

芽かき



土寄せ1

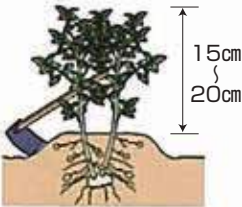

土寄せ2

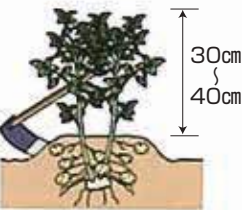

病害虫駆除
オオニジュウヤホシ
テントウ



ただし、寒気が去り難しく、強い晩霜がありそうなときは、芽かきを遅らせ、あえて込み合わせるようにし、危険がなくなつてから芽かきをするようにしましょう。そうすると多くの芽が寄り添い、葉が重なっているの、下の方の芽は寒害を受けず全滅を免れるからです。

新芋は地表近くに付き、肥大してくるので、種芋から上の土が少ないと芋は十分に肥大せず、地表に現れ緑化するものに土寄せしてやる必要があります。この土寄せは、あまり早い時期に行うと地温の上昇

を妨げるので、芽が15〜20cmの高さに伸びてからにし、1回の量はせいぜい6〜7cmぐらいとし、2回に分けて行います。

土寄せをする前に、株の周りに化成肥料と油かすを1株当たり各大きじ1杯ほどばらまき、土と混ぜるようにしながら株先へ土を寄せます。

気温が上がり地上部が旺盛に伸びる頃になると病害虫が発生し始めます。特に葉に湿った黒褐色の斑点が入る疫病は大敵、これはトマトにも伝染するので、早めに薬剤を散布して防ぎましょう。害虫ではテントウムシダマシ(オ

オニジュウヤホシテントウ)が発生し、成虫、幼虫共に葉の裏側から葉脈を残して食害するので、葉を網目状にしてしまいます。放置しておくとなすなどにも被害が及びますので、早めに適応薬剤を散布して防ぎましょう。

芋を掘り上げてみたら表面があばた状になっていることがあります。これはそうか病の被害です。乾燥した場合、特に畑が酸性気味の場合に発生しやすいので、来年は過剰な石灰は施さないようにしましょう。



茨城県笠間市にある「キッチン晴人（ハレジン）」のオーナーシェフ・永井智一さんに、元気が湧いてくる朝ご飯を教えてください

永井智一（ながい・ともかず）

朝ご飯の献立

アサリと菜の花の中華がゆ
 新タマネギとワカメのサラダ
 生のりのだし巻き卵
 フキとレンコンのきんぴら **レシピ1**
 たけのこ酢豚 **レシピ2**
 カブと黄ニンジンのピクルス
 イチゴ

レシピ1

フキとレンコンのきんぴら

材料（2人分）

作り方

レンコン…200g
 フキ…1本
 輪切り唐辛子…適宜
 ごま油…小さじ1

- ①レンコンは皮をむき縦割りで1/4に切り、さらに厚さ1cm程に切って水にさらす。
- ②フキは塩でこすり3cm程に切り、熱湯でさっとゆで冷水に通す。
- ③フライパンにごま油をいれ、①を中火でじっくりと炒め火を通し、②を入れてさっと炒める。
- ④③に合わせ調味料、輪切り唐辛子を入れ強火で、煮汁を絡めて出来上がり（煮汁がなくなるまで炒める）。

〈合わせ調味料〉
 しょうゆ…小さじ1
 砂糖…大さじ1と1/2
 料理酒…小さじ2

レシピ2

たけのこ酢豚

材料（2人分）

作り方

タケノコ水煮…1個
 豚バラスライス…6枚
 薄力粉…適宜
 塩・こしょう…適宜
 サラダ油…小さじ1と1/2
 〈合わせ調味料〉
 しょうゆ…大さじ2
 黒酢…大さじ2
 砂糖…大さじ2
 料理酒…大さじ2

- ①タケノコは縦に6等分して水にさらし、沸騰した湯で5分ほどゆでる。（水煮の臭みを取るため）。
- ②豚バラ肉を広げ、水気を切ったタケノコを置いて塩・こしょうして手前から巻いて、薄力粉を薄くまぶす。
- ③フライパンにサラダ油を入れ、②を入れ弱火で転がしながら火を通す。
- ④③に合わせ調味料を入れ、煮汁を絡めて出来上がり。

～今月の表紙～ スマイルキッズ 成田市北羽鳥 伊藤

れま
 蓮希ちゃん(5歳)
 おうが
 桜琥くん(6ヶ月)



今月の表紙は、北羽鳥地区の伊藤蓮希ちゃん、桜琥くんです。蓮希ちゃんはぬり絵とおままごと、ブランコが大好きで、今は縄跳びを頑張って練習しています。お皿洗いも手伝ってくれるそうです。桜琥くんは1ヶ月前に離乳食になったばかりです。

母親の瑞規さんは「すくすく笑顔で元気いっぱい
 に育って欲しい。」と話していました。

【父】 司さん 【母】 瑞規さん

週休二日制の導入について

ワークライフバランス等働き方の改善が求められる中、労働条件の整備・将来の人材確保などのために、下記の通り変更いたしますので宜しくお願い致します。

1. 開始日／平成30年4月1日(日)
2. 休日の変更

部署名	導入後	導入前
本所・支所 燃料事業所(LPガス)	土曜日、日曜日、祝日	第2・4土曜日、日曜日、祝日
経済センター	1～2月 土曜日、日曜日、祝日	無休
	3月1日～6月10日 無休(農繁期)	
	6月11日～10月末 日曜日、祝日	
	11月～12月 土曜日、日曜日、祝日	
園芸課	土曜日、日曜日、祝日 出荷・市場対応は今まで通り行います。	第2・4土曜日、日曜日、祝日
農業機械事業所	土曜日、日曜日、祝日 春秋農繁期の営業は今まで通り行います。	第2・4土曜日、日曜日、祝日
農産物直売所(宝田)	無休	無休
農産物直売所(酒々井)	日曜日	日曜日
ガソリンスタンド	無休	無休
ケアセンター美郷	日曜日	日曜日

3. 営業日の変更

部署名	導入後	導入前
ローンセンター	毎土曜日営業 (AM10:00～PM3:00)	第2・4土曜日営業 (AM9:00～PM4:00)

《実践JA成田市自己改革》

加工販売課

加工販売課では、JA成田市管内の特産品の「さつまいも」や「栗」の実需者への直接販売に取り組んでいます。現在、県内外の食品製造メーカーと取引を行っており、市況に左右されない単価設定で、生産者の所得向上に寄与しています。又、商品表示に「成田産」が入ることで商品の販売量が増加傾向にあります。今後も取扱量を増やし、更なる所得向上と知名度アップを図ってまいります。

石井食品株式会社 栗きんとん
(季節商品のため現在は販売していません)



JA成田市 甘芋ん



米屋株式会社 記念大開帳栗ようかん



玄米フレコン投入機貸出制度の開始について

JA成田市では、自己改革の最大目的のひとつとして、組合員の所得向上を掲げております。その一環として、平成29年7月に完成しました赤萩ラック倉庫を最大限組合員皆様に利用して頂けるよう、本年度より玄米フレコン投入機の貸出制度を開始します。作業労力軽減を可能とする当制度をぜひご利用ください。尚、制度利用に際しては、下記の条件を満たす方が対象となります。

1. 経営所得安定対策にご加入の方。
2. フレコンタンク（高さ3,080mm）を設置できる倉庫をお持ちの方。
3. フォークリフトを現在お持ちの方、または、フォークリフトをご用意できる方。
4. JA成田市の玄米フレコン投入機の利用規定並びに契約に同意していただける方。

フレコン用中継タンク フレタンク



特長

- ① 組立式なので設置がしやすい。
- ② キャスター付で移動が簡単。
- ③ フレコン用運搬台車フレパン（別売）とのセットで作業効率バツグン。

FTS-5D 昇降機付
（低天井でも設置可能
（短脚仕様））



3,080

FTS-5



● 使用例
※フレコンバック・フレパン・フレコンバック取付金具は別売

※参考仕様

型式	高さ	幅	奥行	重量
FTS-5	1,470	1,470	1,470	—
FTS-5D	3,080	1,470	1,470	—
FTS-5DA	3,080	1,470	1,470	—

● 仕様

型式	FTS-5D(5DA)	FTS-5
全高	2,130	1,470
全幅	1,470	1,470
全奥行	3,080	2,620
タンク容量	650	650
最大出力	4,000	—
動力	三相200V3相	—
電源コード	3相200V200W	—

● オプション

フレコンバック取付金具 FK-4



● フレパン移動台車 FP-1000



移動ハンドル（別売）

制度利用募集期間は、平成30年4月30日までとなります。また、本年度の募集件数は20台までとなり、応募多数の場合は、先着順となりますのでご理解をお願いします。

～問い合わせ先～
営農指導課 TEL.0476(22)6717

尚、貸出に際し、農機具保全のための賠償責任保険もご用意いたしております。

～問い合わせ先～
共済課 TEL.0476(22)6713

みんなのよい食プロジェクト

「芋作り体験教室」参加者募集中！

- 【会場】 JA成田市遠山支所近辺
 【内容】 サツマイモの苗の植付・収穫作業の体験
 【日程予定】 ■6月2日(土) 植付作業・ジャガイモの収穫
 ■10月6日(土) 収穫祭
 【対象】 原則、JA成田市管内在住のご家族に限らせていただきます。
 【定員】 50組(先着順)
 【参加費】 1家族2,000円
 【申し込み方法】 住所・電話番号・参加者全員の氏名(フリガナ)・年齢を必ず明記の上、官製はがき、FAX、Eメールで下記まで。
 【締切日】 5月18日(金)
 〒286-0101 成田市十余三68-101
 JA成田市園芸課「芋作り体験教室」事務局まで
 TEL.0476(36)1541 FAX.0476(36)1386 Eメール engei99@ja-narita.or.jp
 または遠山支所窓口まで TEL.0476(35)0511



みんなの
よい食
プロジェクト

NACS酒々井に新登場

お車に乗ったままで簡単洗車!
ドライブスルー洗車

クレジットカードでも洗車OK!

●泡ジェット付きセットメニュー

現金 一般銀貨クレジット	プリカ JAカード、JASSクレカ
厚膜最強! ガラス系コーティング	
泡ジェット ティアラコートプレミアム	2,500円 2,300円
ミルクの肌触り! ポリマー系コーティング	
泡ジェット シルキーコート	1,500円 1,300円
置きの水ハジキ! 超撥水系コーティング	
泡ジェット 撥水コート	1,000円 800円
専用ワックスで手軽にワックス効果	
泡ジェット ワックス	800円 700円
コーティング施工車などに最適	
泡ジェット 水洗い	600円 500円

●単品メニュー ※価格共通

ワックス	500円
水洗い	300円

↑ 泡ジェット セットメニューに無料で付属!

トッピングメニュー 下まわり洗浄	洗車料金 プラス 200円
トッピングメニュー プラス1往復 ブラッシング	洗車料金 プラス 300円

今月の無料『税金・法律』相談

- 【日程】 4月23日(月)
 【場所】 本所
 【税金相談】 曾根正雄税理士
 午前9時～(60分毎)
 【法律相談】 吉澤 功弁護士
 午前10時～12時まで(30分毎)
 ※各種相談は必ず事前予約をお願いします。
 【お申込み】 生活課 TEL. 0476(22)6716

女性部 部員を募集中

仲間と一緒に輝きませんか!

どなたでもメンバーになる事ができます。主な活動は下記の通りです。

- 手芸教室・ウォーキング
- 視察研修旅行・みそ作り等
- ボランティア活動

生活課
 TEL. 0476(22)6881 FAX. 0476(22)6931
 担当：飯田

のうきよう柳檀

平成30年3月15日現在の作品 (敬称略)

川柳・俳句・短歌

記念樹を見上げる桜眩しけり

澄み透る空に夕日さしつづ

成田市下方

齋藤 節子

白梅の花片ハラリ散る枝や

ツグミがいると家人に告げる

成田市大清水

新島 新吾

啄木鳥や枯木に響く春の音か

成田市飯仲

村島 庄次

廃線の鉄路の錆や風光る

成田市長田

平岡 美智子

春風が桜の枝を通り抜け

待ち遠しいな開花の季節

成田市飯田町

伊能 芳雄

初音聞き心おどりし一日かな

酒々井町飯積

梅澤 波葉

寒気去り梅と桜が仲良しに

成田市東和田

池田 雪博

渡り鳥なわ張り守るカラス達

成田市並木町

山崎 俊雄

六年の思い出残し友と今

別れ淋しい卒業の日に

酒々井町中央台

間野目 伊津子

読者のおたより

梅も満開。香りを放っています。春は五感で心も体も開放されています。

今年一年が健やかに過せるように、真つ青な青空を仰ぎながら願っている自分も、1年1年と年を重ね、素敵に生きていきたいと思う今日この頃です。

酒々井町東酒々井 嵯峨野 むつみ

一雨ごとに暖かくなるこの頃、今年には余りの寒さに春らしい陽気になるの心待ちにしてみました。うぐいすの一声で急に気持ちもゆったりと、そして陽気に誘われて自然の中へ。今日もいい風が吹いてきました。

成田市久米 佐々木 和子

野菜価格が高騰の昨今、なるべく根付きの物を買います。茎を少し多めに残して根本を切りプランターに植えます。気長に待てば薬味に。今、小松菜、わけぎ、三ツ葉が育っています。

酒々井町東酒々井 奥山 道子

春だより小鳥よこえずるひと声に やすらぎ感じしばしまどろむ

先日まで早朝、小鳥のさえずりも聞く事はなかったが、春めきて近頃は毎朝すきとおった声ではもっている。とてもやすらぎを感じ、ききほれてそのままうとうとと寝入ってしまふ。さわかかな一日のスタートに。

成田市新妻 石橋 直子

※読者の皆様からいただいた内容は原稿をそのまま使用しております。

CROSSWORD-PUZZLE

～クロスワードパズル～



【今月のヒント】
よきによき伸びます

各コーナーのご応募の宛先・宛名は…
〒286-0022 成田市寺台292番地、成田市農業協同組合広報みのり係まで官製はがきにてご応募ください。
4月15日消印有効。

【先月号の答え】
ねこやなぎ

クロスワードの応募の方は…
①郵便番号、住所 ②電話番号 ③氏名 ④答え
抽選で10名の方に「**クオカード(1,000円分)**」をプレゼント。

二重マスの文字をならべるとある言葉になります。

1	6		10		16	18
2			11	14		
			9			
3	7			15		19
			8			
4						17
5			13			

【先月の当選者】(敬称略)

成田市大竹	宮内良一
成田市南羽鳥	根本本せ
成田市久住中央	木幡和彦
成田市磯部	檜垣加代子
成田市小泉	平山育子
成田市三里塚御料	大久持秀優
成市中台	永藤真紀
成田市芦田	伊藤紀子
酒々井町飯積	梅澤波葉
酒々井町伊篠	福田喜一郎

↓タテのカギ

- ①稲の種をまいて育てる場所
- ④ミツバヤパクチーは——科の植物です
- ⑥進物に付けます
- ⑦煮ても生でもおろしてもおいしい野菜
- ⑨寒冷の反対語
- ⑩この箱の——は何か当ててみて!
- ⑫給与から税金や社会保険料などを引いた残り
- ⑭日本で作った物のこと
- ⑯床の間に飾る物の一つ
- ⑰かまぼこの土台になります
- ⑱——は身を助ける
- ⑲工事が終わって建築物が出来上がること

→ヨコのカギ

- ①春の野に咲く黄色い花
- ②タカに似た大きな鳥
- ③『考える人』を作った彫刻家
- ④試合中のボクサーに指示を出したり手当てをした
- ⑤肥料の三要素は窒素、——酸、カリウムです
- ⑧足の速い人のこと。神様の名前です
- ⑨神社や寺で引きます
- ⑪wentはgoの——です
- ⑬映像が——的に見える3D映画
- ⑮春の山を薄いピンク色に染める花
- ⑯光が当たると反対側にできます
- ⑰旧国名の一つ。現在の三重県の大部分

JA葬祭より

もしもの時・・・
まずはお電話下さい

JA成田市 生活課
☎ 0476-23-0091

まかせて安心 JA葬祭
◀年中無休 24時間受付▶
☎ 0120-58-0983

- ◆病院からご自宅へのご遺体搬送
- ◆当社ホール、八富成田斎場、さくら斎場、ご自宅、寺院、での葬儀のお手伝い
- ◆生花、盛籠、ギフト等のご注文
- ◆事前相談・無料お見積り

～真心こめてお手伝い致します～

JA虹の友 会員募集中

- 会員特典のご案内
- ・設営費3万円割引
 - ・供物の割引
 - ・新盆棚の割引
- その他特典ございます



公益財団法人成田市農業センター

農地中間管理機構を活用して、 皆さんの農地を活かしましょう

皆さんの農地は、地域農業を守り、国民の暮らしを支える大切な財産です。是非、農地の有効活用と農業経営の効率化を図るため、「**農地中間管理機構**」による貸借をお願いします。
【農地中間管理機構の仕組み】（農業振興地域の農地等に限りです）

農地中間管理機構

- ①農地を借り受けます
- ②担い手がまとまりのある形で農地を利用できるよう配慮して貸付けます
- ③必要に応じて、農地の利用条件を改善します

(公社) 千葉県園芸協会

事業活用のメリット

農地を貸したい出し手

- 機構は公的機関だから、**安心して**農地を貸せます。
- 契約期間満了後、農地は**確実に**戻ります。
- 賃借料は**機構**がお支払いします。
- 要件を満たせば、**機構集積協力金**の交付を受けられます。

農地を借りたい担い手

- 機構から**まとまった農地の借り入れ**や**農地の集約化**ができます。
- 長期の耕作が可能となり、**経営の安定化**が図れます。
- 農地の出し手が複数の場合でも、**契約は機構のみ**なので、賃借料の支払の事務が軽減されます。

※申し込みは、(公財) 成田市農業センターへ

(公財) 成田市農業センター

〒286-0844 成田市宝田912番地1 JA成田市経済センター2階
TEL 22-6581 FAX 22-6580
Eメール nougyoucenter@ar.wakwak.com
URL <http://www.narita-nougyoucenter.jp/>
※対象は合併前の成田市内になります。

理事会だより ～2月定例理事会～

【協議事項】

- ①理事が保障する貸出金実行について
- ②共済事業の共同実施に関する契約の再締結について
- ③農産物検査業務規程の一部変更について
- ④成田市農業協同組合企業年金規約の一部変更について
- ⑤就業規則の一部変更について
- ⑥組合員等の持分払戻等請求に伴う出資持分の減資について
- ⑦第53回通常総代会の開催及び議決権行使書面の取扱い及び提出議案について

■正組合員数	3,435人
■准組合員数	4,220人
■出資金	11億0620万円
■貯金残高	881億0877万円
■貸出金残高	210億2954万円
■長期共済保有高	2874億2276万円
■購買品供給高	1億0631万円
■販売品取扱高	1億2872万円
	(1月末現在)

※出資金名義、組合員資格等の変更がある場合は、各支所へご連絡ください。

花と遊ぶ

遠山野草園の四季

～第二～四章～



チューリップ (ユリ科)

春を代表するチューリップは、花も葉もシンプルで人気がある多年草です。我が家では、地植えや鉢植えて春の到来を待っています。

和名鬱金香(ウツコンコウ)は、江戸時代後期に渡来された頃の名前で、花の香りがウコンのようであることに由来します。これに変わり、チューリップはトルコ語で「頭巾」を意味し、頭に巻くターバンに花の形が似ていることで命名が定着したようです。オランダを中心に品種改良され、種類も多く色も赤紫、黄、絞りと多彩です。入学式の頃、学校の花壇では、ピカピカの1年生を迎えています。6月頃に葉が黄色になると、球根を掘り上げ乾燥させ、秋に植えます。4月4日から、佐倉チューリップフェスタが始まり、百花繚乱が楽しみです。新潟県や富山県が主な産地で両県の県花にもなっています。

去年の秋、3歳の孫娘とチューリップの球根を地植えにしてみました。そして、2人で手拍子をしながら、『チューリップ』の歌を大きな声で、何度も歌いました。

♪さいた さいた チューリップの花が
ならんだ ならんだ 赤 白 黄色
どの花見ても きれいだな♪

チューリップ赤咲き初めし孫笑う

写真・文 安達廣子 (小菅)

※遠山野草園は個人宅ですので見学希望者は事前にご連絡下さい。

総務課	0476 (22) 6711	生活課	0476 (22) 6716	購買課	0476 (20) 1971	加工販売課	0476 (36) 1341
人事教育課	0476 (22) 6711	公津支所	0476 (26) 9121	営農指導課	0476 (22) 6717	園芸課	0476 (36) 1541
経理課	0476 (22) 6739	八生支所	0476 (26) 8036	農業機械事業所(宝田)	0476 (22) 3815	燃料事業所	0476 (22) 7788
監査課	0476 (22) 6807	豊住支所	0476 (37) 0003	農業機械事業所(十余三)	0476 (36) 1546	NACS美郷	0476 (22) 7788
共済課	0476 (22) 6713	久住支所	0476 (36) 1101	農業機械事業所(酒々井)	043 (496) 9687	NACS酒々井	043 (496) 2036
共済普及課	0476 (22) 6714	遠山支所	0476 (35) 0511	ケアセンター美郷	0476 (23) 7711	宝田農産物直売所	0476 (24) 8611
金融渉外課	0476 (22) 6796	中央支所	0476 (22) 6712	生活課(葬儀受付)	0476 (23) 0091	酒々井農産物等直売所	043 (496) 1000
金融課	0476 (22) 6715	酒々井支所	043 (496) 0291	JA葬祭センター	☎0120 (58) 0983	ローンセンター	0476 (24) 2926
審査課	0476 (22) 6691						

(年中無休の24時間対応)

(毎週土曜日10:00~15:00まで)

発行/成田市農業協同組合

〒286-0022千葉県成田市寺台292

発行日/平成30年4月1日

編集/広報みのり編集委員会

印刷/株式会社ライフ

URL/http://www.ja-narita.or.jp

E-mail/soumu01@ja-narita.or.jp

事務局/企画管理部 総務課

TEL/0476 (22) 6711

FAX/0476 (22) 6718